

FOMENTO DA MOBILIDADE SOSTIBLE. PROXECTO DE TRAZADO DOS TREITOS
COMÚNS NO CAMIÑO DE SANTIAGO DO CAMIÑO SUDESTE, VÍA DA PRATA, CAMIÑO
MOZÁRABE

FICHA DESCRIPTIVA

INDICE

Fomento da mobilidade sostible. Proxecto de trazado DOS TREITOS comúns no camiño de Santiago do camiño Sudeste, Vía da Prata, Camiño Mozárabe	1
ficha descriptiva	1
1. OBJECTO.....	4
2. PLAN DE CARRETERAS.....	4
3. DESCRICIÓN DAS ACTUACIONS.....	8
3.1. TREITO 617, VERÍN, OURENSE.	8
3.2. TREITO 618, LAZA, OURENSE.	9
3.3. TREITO 623, LAZA, OURENSE.	10
3.4. TREITO 624, LAZA, OURENSE.	12
3.5. TREITO 626, MONTERREI, OURENSE.....	14
3.6. TREITO 628, TRASMIRAS, OURENSE.....	16
3.7. TREITO 631, ALLARIZ, OURENSE.....	17
3.8. TREITO 632, ALLARIZ, OURENSE.....	19
3.9. TREITO 643, PIÑOR, OURENSE.....	20
3.10. TREITO 644, PIÑOR, OURENSE.	22
3.11. TREITO 645, PIÑOR, OURENSE.	24
3.12. TREITO 646, DOZÓN, PONTEVEDRA.....	26
3.13. TREITO 650, SILLEDA, PONTEVEDRA.	28
3.14. TREITO 651, SILLEDA, PONTEVEDRA.	29
3.15. TREITO 652, SILLEDA, PONTEVEDRA.	31
3.16. TREITO 653, XINZO DE LIMIA- SANDIÁS, OURENSE.....	32
3.17. TREITO 660, A GUDIÑA, OURENSE.....	34
3.18. TREITO 663, RIÓS, OURENSE.....	37
3.19. TREITO 664, VILARDEVÓS, OURENSE.	38
3.20. TREITO 666, VERÍN, OURENSE.....	40
3.21. TREITO 669, OÍMBRA, OURENSE.....	41
3.22. TREITO 671, CASTRELO DO VAL, OURENSE.....	43
3.23. TREITO 672, SARREAUS-VILAR DE BARRIO, OURENSE.....	45
3.24. TREITO 676, XUNQUEIRA DE AMBÍA, OURENSE.....	46
3.25. TREITO 677, BAÑOS DE MOLGAS - PADERNE DE ALLARIZ - ALLARIZ, OURENSE.....	48
3.26. TREITO 678, XUNQUEIRA DE AMBÍA - BAÑOS DE MOLGAS, OURENSE.	53
3.27. TREITO 681, SANDIÁS, OURENSE.	57



3.28.	TREITO 682, SANDIÁS, OURENSE.	58
3.29.	TREITO 693, SAN CRISTOVO DE CEA, OURENSE.	60
3.30.	TREITO 694, SAN CRISTOVO DE CEA, OURENSE.	61
3.31.	TREITO 697, SAN CRISTOVO DE CEA - PIÑOR, OURENSE.....	63
3.32.	TREITO 698, PIÑOR, OURENSE.	65
3.33.	TREITO 699, PIÑOR, OURENSE.	67
3.34.	TREITO 701, PIÑOR, OURENSE.	69
3.35.	TREITO 702, DOZÓN, PONTEVEDRA.....	70
3.36.	TREITO 703, DOZÓN, PONTEVEDRA.....	71
3.37.	TREITO 706, SILLEDA, PONTEVEDRA.	73
3.38.	TREITO 741, VEDRA, A CORUÑA.....	75
3.39.	TREITO 743, BOQUEIXÓN, A CORUÑA.....	76
3.40.	TREITO 744, SAN CRISTOVO DE CEA, OURENSE.	78
3.41.	TREITO 745, SAN CRISTOVO DE CEA, OURENSE.	80
3.42.	TREITO 746, OURENSE – AMOEIRO, OURENSE.	81
3.43.	TREITO 747, AMOEIRO, OURENSE.	83
4.	CARACTERÍSTICAS TÉCNICAS.....	85
4.1.	SECCIÓNS TIPO E FIRMES.....	85
4.2.	CRITERIOS DE TRAZADO.....	86
4.3.	ESTRUCTURAS.....	87
5.	POBOACIÓN SERVIDA.....	88
6.	CONCELLOS AFECTADOS.....	89
7.	EXPROPIACIÓNS.....	93
8.	PLAZO DE EXECUCIÓN.....	93
9.	PRESUPOSTO.....	94
10.	SITUACIÓN E ACTUACIÓNS.....	95
10.1.	TREITOS DE NOVO TRAZADO.	95
10.2.	EMPRAZAMENTO DOS TREITOS DE SINALIZACIÓN.....	145

1. OBXECTO

O obxecto do proxecto é a definición das actuacións necesarias para desenvolver e definir as propostas para os novos trazado e as pasarelas peonís que se propoñen.

O proxecto desenvolve as actuacións de mellora da seguridade viaria mediante implantación de itinerarios peonís segregados da plataforma, acondicionamento e mellora das sendas existentes e o análise de adaptación da sinalización vertical e balizamento en distintos treitos do Santiago do camiño Sudeste, Vía da Prata, Camiño Mozárabe dende o concello de A Mezquita na provincia de Ourense ao de Boqueixón na provincia de A Coruña .

O ámbito territorial obxecto de estudo é a traza do camiño Sudeste, Vía da Prata ou o camiño Mozárabe (362 Km) no interior da comunidade autónoma de Galicia, nas provincias de Ourense, Pontevedra e A Coruña. O conxunto do camiño atravesa os concellos de A Mezquita, A Gudiña, Riós, Vilardevós, Verín, Oímbra, Monterrei, Cualedro, Trasmirás, Xinzo de Limia, Sandiás, Allariz, Taboadela, Castrelo do Val, Laza, Sarreaus, Vilar de Barrio, Xunqueira de Ambía, Baños de Molgas, Paderne de Allariz, San Cibrao das Viñas, Ourense, Coles, Amoeiro, Vilamarín, San Cristovo de Cea, Piñor, Dozón, Lalín, Silleda, A Estrada, Vedra, Boqueixón e Santiago de Compostela.

Coa finalidade de acadar mellores condicións de mobilidade e seguridade xeral, proxéctanse unha serie de actuacións que permitan aos peóns camiñar en condicións de seguridade.

2. PLAN DE CARRETERAS

O obxectivo é identificar as situacións de conflito que se podan dar entre o normal discorrer do tráfico na vía afectada e os traballos a realizar, propoñendo alternativas que resolvan as posibles interferencias, así como os elementos de sinalización, balizamento e defensas que sexan necesarios dispor mentres dure a súa execución.

Cando se teña identificado o caso no que, debido a realización das obras, se vexa afectado o tráfico viario existente, farase o desvío necesario, e sinalizarase seguindo os criterios marcados na Instrución 8.3-I.C, e atendendo ao “Manual de exemplos de sinalización de obras fixas” do Ministerio de Fomento, como xa se indicou previamente; se ben, cada treito terá o seu tipo de vía, que presentará as súas particularidades, aínda que baixo os mesmos principios.

A sinalización provisional disporase no menor tempo posible, unicamente o necesario para a finalización da obra.

Dado que as actividades que se executan en cada una das actuacións son distintas, tamén as solucións propostas para o tráfico o serán.

As intervencións previstas abarcan distintas afeccións de infraestruturas e de distinta titularidade que se resume no seguinte cadro:

ID	ESTRADA	ORGANISMO
613	OU-0953	DEPUTACIÓN DE OURENSE
614	N-525	Ministerio de Transportes e Mobilidade Sostible
615	OU-1003	DEPUTACIÓN DE OURENSE
617	N-532	Ministerio de Transportes e Mobilidade Sostible
618 (2 TRAMOS)	OU-113	AXI
619	OU-113	AXI
620	OU-113	AXI
621	OU-113	AXI
622	OU-1021	DEPUTACIÓN DE OURENSE
623	OU-113	AXI
624	OU-113	AXI
625	OU-143 OU-1012	AXI DEPUTACIÓN DE OURENSE
626	OU-1018 N-525	DEPUTACIÓN DE OURENSE Ministerio de Transportes e Mobilidade Sostible
627	OU-1019 A-52	DEPUTACIÓN DE OURENSE Ministerio de Transportes e Mobilidade Sostible
628	N-525 A-52	Ministerio de Transportes e Mobilidade Sostible
630	OU-0101 A-52	DEPUTACIÓN DE OURENSE Ministerio de Transportes de Mobilidade Sostible
631	OU-0101	DEPUTACIÓN DE OURENSE
632	OU-0101	DEPUTACIÓN DE OURENSE
635	N-525	Ministerio de Transportes e Mobilidade Sostible
636	N-120 OU-0520	Ministerio de Transportes e Mobilidade Sostible DEPUTACIÓN DE OURENSE
638	OU-0456	DEPUTACIÓN DE OURENSE
643	OU-0403 AG-53	DEPUTACIÓN DE OURENSE AXI
644	N-525	Ministerio de Transportes e Mobilidade Sostible

ID	ESTRADA	ORGANISMO
645 (T1,T2)	OU-0402	DEPUTACIÓN DE OURENSE
646	N-525 EP-6103	Ministerio de Transportes e Mobilidade Sostible DEPUTACIÓN DE PONTEVEDRA
647	PO-534	AXI
648	N-525	Ministerio de Transportes e Mobilidade Sostible
649	N-525	Ministerio de Transportes e Mobilidade Sostible
650	N-525	Ministerio de Transportes e Mobilidade Sostible
651	N-525	Ministerio de Transportes e Mobilidade Sostible
652	EP-6511	DEPUTACIÓN DE PONTEVEDRA
653	OU-531	AXI
654	N-525	Ministerio de Transportes e Mobilidade Sostible
655	N-525 AC-960	Ministerio de Transportes e Mobilidade Sostible AXI
656	N-525	Ministerio de Transportes e Mobilidade Sostible
657	N-525 OU-533	Ministerio de Transportes e Mobilidade Sostible AXI
658	OU-113	AXI
660 (T1 E T2)	N-525	Ministerio de Transportes e Mobilidade Sostible
661	OU-142	AXI
662	N-525 A-52 OU-1005	Ministerio de Transportes e Mobilidade Sostible DEPUTACIÓN DE OURENSE
663	N-525 A-52	Ministerio de Transportes e Mobilidade Sostible
664	N-525	Ministerio de Transportes e Mobilidade Sostible
666	N-525 OU-1055	Ministerio de Transportes e Mobilidade Sostible DEPUTACIÓN DE OURENSE
667	N-532	Ministerio de Transportes e Mobilidade Sostible
668	OU-1007	DEPUTACIÓN DE OURENSE
669	N-532 OU-1010	Ministerio de Transportes e Mobilidade Sostible DEPUTACIÓN DE OURENSE
670	N-532	Ministerio de Transportes e Mobilidade Sostible
671	OU-1021	DEPUTACIÓN DE OURENSE
672	OU-1104	DEPUTACIÓN DE OURENSE
673	OU-1103	DEPUTACIÓN DE OURENSE
675	OU-0102 OU-0108	DEPUTACIÓN DE OURENSE
676	OU-0102	DEPUTACIÓN DE OURENSE
677 (T1, T2 T3 E T4)	OU-0102	DEPUTACIÓN DE OURENSE
678 (T1 E T2)	OU-0102 OU-0104 (T2)	DEPUTACIÓN DE OURENSE
679	OU-1106 N-525	DEPUTACIÓN DE OURENSE Ministerio de Transportes e Mobilidade Sostible
680	OU-0108 OU-0102	DEPUTACIÓN DE OURENSE



ID	ESTRADA	ORGANISMO
681	OU-531	AXI
682	N-525	Ministerio de Transportes e Mobilidade Sostible
684	OU-0154 N-525 OU-0111	DEPUTACIÓN DE OURENSE Ministerio de Transportes e Mobilidade Sostible
686	OU-0514 OU-0560 OU-538	DEPUTACIÓN DE OURENSE AXI
687	OU-0559 OU-0514 OU-105	DEPUTACIÓN DE OURENSE AXI
688	OU-105 OU-0559 OU-0513	AXI DEPUTACIÓN DE OURENSE
689	OU-0520 N-120	DEPUTACIÓN DE OURENSE Ministerio de Transportes e Mobilidade Sostible
690	OU-0526	DEPUTACIÓN DE OURENSE
691	N-525	Ministerio de Transportes e Mobilidade Sostible
692	OU-0456 N-525	DEPUTACIÓN DE OURENSE Ministerio de Transportes e Mobilidade Sostible
693	N-525	Ministerio de Transportes e Mobilidade Sostible
694	OU-0452	DEPUTACIÓN DE OURENSE
696	N-525 EP-6104 EP-6102	Ministerio de Transportes e Mobilidade Sostible DEPUTACIÓN DE PONTEVEDRA
697	OU-0406	DEPUTACIÓN DE OURENSE
698 (T1 E T2)	OU-0406	DEPUTACIÓN DE OURENSE
699	OU-0406	DEPUTACIÓN DE OURENSE
700	OU-0402 OU-0406	DEPUTACIÓN DE OURENSE
701	OU-0402	DEPUTACIÓN DE OURENSE
702	N-525	Ministerio de Transportes e Mobilidade Sostible
703	N-525 EP-6108	Ministerio de Transportes e Mobilidade Sostible DEPUTACIÓN DE PONTEVEDRA
704	AC-960 N-525	AXI Ministerio de Transportes e Mobilidade Sostible
705	OU-0952 A-52	DEPUTACIÓN DE OURENSE Ministerio de Transportes e Mobilidade Sostible
706	N-525	Ministerio de Transportes e Mobilidade Sostible
744	OU-0406	DEPUTACIÓN DE OURENSE
745	OU-0406	DEPUTACIÓN DE OURENSE
746	OU-0526	DEPUTACIÓN DE OURENSE
747	OU-0526	DEPUTACIÓN DE OURENSE
748	OU-113	AXI

3. DESCRICIÓN DAS ACTUACIONES

3.1. TREITO 617, VERÍN, OURENSE.

O novo treito 617 planeado desenvólvese en paralelo á estrada N-532, comezando no punto quilométrico 7 + 350 e continuando pola marxe esquerda da vía ata chegar ao punto quilométrico 7 + 209, onde termina na pista existente.



Fotografía 1: Estado actual - Treito 617



Fotografía 2: Estado actual - Treito 617



Fotografía 3: Estado actual - Treito 617

3.2. TREITO 618, LAZA, OURENSE.

Treito de actuación planeado no Concello de Laza, próximo o núcleo de Soutelo Verde. Este é un treito que sae da OU-113 no punto quilométrico 21 + 963 e termina na pista local que vai paralela a OU-113, xusto antes de entrar no núcleo de Soutelo Verde.



Fotografía 4: Estado actual - Treito 618



Fotografía 5: Estado actual - Treito 618



Fotografía 6: Estado actual - Treito 618

3.3. TREITO 623, LAZA, OURENSE.

Treito no Concello de Laza, ó norte do lugar de Arcucelos. Comeza o treito xusto ó pasar a parada de autobús, no punto quilométrico 11+300 e continúa pola marxe esquerda segregada da plataforma ata chegar á igrexa de Santa María da Retorta. A senda discorre por diante do muro da igrexa e posteriormente atravesa varias fincas para terminar na pista que sae da estrada xeral no punto quilométrico 11+645, a uns 50 metros da OU-113.



Fotografía 7: Estado actual - Treito 623



Fotografía 8: Estado actual - Treito 623



Fotografía 9: Estado actual - Treito 623



Fotografía 10: Estado actual - Treito 623



Fotografía 11: Estado actual - Treito 623

3.4. TREITO 624, LAZA, OURENSE.

Treito no Concello de Laza, comeza no punto quilométrico 17+770 da estrada OU-113, cruza pola ponte existente sobre o río Cereixo, xusto ao terminar a ponte baixa á esquerda ata o camiño á depuradora para posteriormente volver a discorrer paralela á OU-113 ata chegar o punto quilométrico 18+284, onde remata na beirarrúa existente ao inicio do núcleo de Laza.



Fotografía 12: Estado actual - Treito 624



Fotografía 13: Estado actual - Treito 624



Fotografía 14: Estado actual - Treito 624



Fotografía 15: Estado actual - Treito 624

3.5. TREITO 626, MONTERREI, OURENSE.

Treito no Concello de Monterrei, comeza no enlace da estrada OU-1018 coa N-525, discorre pola marxe dereita segregada da plataforma, bordea por detrás do depósito de auga e continúa pola marxe dereita ata o punto quilométrico 0+430, onde remata na pista que sae á dereita.

Este treito ten unha lonxitude total de 445 metros.



Fotografía 16: Estado actual - Treito 626



Fotografía 17: Estado actual - Treito 626



Fotografía 18: Estado actual - Treito 626



Fotografía 19: Estado actual - Treito 626

3.6. TREITO 628, TRASMIRAS, OURENSE.

Treito no Concello de Trasmiras, ao sueste desta localidade. Trátase dun pequeno treito para mellorar o cruce da senda existente no enlace da A-52 coa N-525, no seu punto quilométrico 186+575. A senda transcorre uns 30 metros paralela ao comezo deste enlace, despois cruza e xa continúa por un camiño existente.



Fotografía 20: Estado actual - Treito 628



Fotografía 21: Estado actual - Treito 628



Fotografía 22: Estado actual - Treito 628

3.7. TREITO 631, ALLARIZ, OURENSE.

Treito no Concello de Allariz na estrada OU-0101, comeza no punto quilométrico 5 + 720 e remata no punto quilométrico 5 + 795.

Percorre de xeito paralelo e segregado da plataforma da estrada OU-0101 pola súa marxe dereita e remata na pista que sae no quilómetro 5 + 795, punto no que cruza esta pista e continúa pola senda existente.



Fotografía 23: Estado actual - Treito 631



Fotografía 24: Estado actual - Treito 631



Fotografía 25: Estado actual - Treito 631



Fotografía 26: Estado actual - Treito 631

3.8. TREITO 632, ALLARIZ, OURENSE.

Treito no Concello de Allariz na estrada OU-0101 próximo ao núcleo de Armea, comeza no punto quilométrico 5+979 e remata no punto quilométrico 6+040.

Percorre de xeito paralelo e segregado da plataforma da estrada OU-0101 pola súa marxe dereita enlazando a senda xunto o cruceiro coa pista que vai a Armea.



Fotografía 27: Estado actual - Treito 632



Fotografía 28: Estado actual - Treito 632



Fotografía 29: Estado actual - Treito 632



Fotografía 30: Estado actual - Treito 632

3.9. TREITO 643, PIÑOR, OURENSE.

Treito no Concello de Piñor cerca do lugar de A Corna, na estrada OU-0403.

Comeza no punto quilométrico 4+947, onde acaba o asfalto da estrada vella e remata este treito novo no punto quilométrico 4+246 na senda existente.

Percorre de xeito paralelo e segregado da plataforma da estrada OU-0403 pola súa marxe dereita e ten unha lonxitude de 340 metros.



Fotografía 31: Estado actual - Treito 643



Fotografía 32: Estado actual - Treito 643



Fotografía 33: Estado actual - Treito 643

3.10. TREITO 644, PIÑOR, OURENSE.

Treito no Concello de Piñor, na estrada N-525, comeza no punto quilométrico 269+845 e chega ata o 270+155.

Comeza na pista da igrexa de Carballeda e percorre de xeito paralelo e segregado da plataforma da estrada N-525 pola súa marxe dereita ata o punto quilométrico 270+155, onde remata na estrada que vai a Córneas.



Fotografía 34: Estado actual - Treito 644



Fotografía 35: Estado actual - Treito 644



Fotografía 36: Estado actual - Treito 644



Fotografía 37: Estado actual - Treito 644

3.11. TREITO 645, PIÑOR, OURENSE.

Treito no Concello de Piñor na estrada OU-0402 de Cotelas – A Derramada, consta de dous treitos diferenciados, o primeiro ao sur do núcleo de Piñor e o segundo ao norte de Arenteiro.

O treito 645_T1 comeza no PK 1+400, cruza a estrada e continúa todo pola marxe dereita segregada da plataforma da estrada ata o comezo da beirarrúa en Piñor, no punto quilométrico 1+795.

O treito 645_T2 empeza no punto quilométrico 3+595, ao norte de Arenteiro. Comeza pola marxe esquerda uns 70 metros e despois cruza á dereita por onde continuará ata o remate no PK 4+382, xunto ao núcleo de A Ponte.



Fotografía 38: Estado actual - Treito 645_T1



Fotografía 39: Estado actual - Treito 645_T1



Fotografía 40: Estado actual - Treito 645_T1



Fotografía 41: Estado actual - Treito 645_T2



Fotografía 42: Estado actual - Treito 645_T2



Fotografía 43: Estado actual - Treito 645_T2

3.12. TREITO 646, DOZÓN, PONTEVEDRA.

Treito no Concello de Dozón na estrada N-525 de Benavente a Santiago de Compostela. O novo treito comeza no punto quilométrico 279+545 e remata no punto quilométrico 280+245.

Percorre de xeito paralelo e segregado da plataforma da estrada N-525 pola súa marxe esquerda durante 700 metros para rematar na senda que se separa da N-525 no PK. 280+245.



Fotografía 44: Estado actual - Treito 646



Fotografía 45: Estado actual - Treito 646



Fotografía 46: Estado actual - Treito 646



Fotografía 47: Estado actual - Treito 646

3.13. TREITO 650, SILLEDA, PONTEVEDRA.

O treito planeado desenvólvese de xeito paralelo á estrada nacional N-525 (Benavente-Santiago de Compostela) comezando no punto quilométrico 300+403 no lugar de Airexe (enfrente á igrexa de Santiago de Taboada) ata o punto quilométrico 300+482 onde o Camiño de Santiago continúa por unha senda existente que sae perpendicular á N-525.



Fotografía 48: Estado actual - Treito 650



Fotografía 49: Estado actual - Treito 650



Fotografía 50: Estado actual - Treito 650



Fotografía 51: Estado actual - Treito 650

3.14. TREITO 651, SILLEDA, PONTEVEDRA.

Treito no Concello de Silleda na poboación de Bandeira xunto á estrada N-525 (Benavente – Santiago de Compostela) dende o punto quilométrico 309+120 ata o punto quilométrico 309+308.

A senda discorre de xeito paralelo e segregado da plataforma da N-525 pola súa marxe esquerda.



Fotografía 52: Estado actual - Treito 651



Fotografía 53: Estado actual – Treito 651



Fotografía 54: Estado actual – Treito 651

3.15. TREITO 652, SILLEDA, PONTEVEDRA.

O treito 652 plantexado desenvólvese de xeito paralelo á estrada EP-6511, comezando no punto quilométrico 0+175 e continuando pola marxe esquerda da vía ata chegar ao punto quilométrico 0 + 920 ao final do treito.

Percorre de xeito paralelo e segregado da plataforma da estrada pola súa marxe esquerda durante 730 metros para rematar na estrada que vai A Casela, no punto quilométrico 0+920 .



Fotografía 55: Estado actual - Treito 652



Fotografía 56: Estado actual - Treito 652



Fotografía 57: Estado actual - Treito 652



Fotografía 58: Estado actual - Treito 652

3.16. TREITO 653, XINZO DE LIMIA- SANDIÁS, OURENSE.

Este treito inicia no Concello de Xinzo de Limia e remata no de Sandiás na estrada OU-531 de Xinzo a Cortegada.

Percorre de xeito paralelo e segregado da plataforma da OU-531 pola súa marxe esquerda dende o punto quilométrico 0+736, na última rotonda saíndo de Xinzo, ata o punto quilométrico 3+005, na pista de entrada á canteira.



Fotografía 59: Estado actual - Treito 653



Fotografía 60: Estado actual - Treito 653



Fotografía 61: Estado actual - Treito 653



Fotografía 62: Estado actual - Treito 653

3.17. TREITO 660, A GUDIÑA, OURENSE.

Sitúase no Concello de A Gudiña na estrada N-525, consta de 2 treitos diferenciados.

O 660_T1 percorre de xeito paralelo e segregado da plataforma da N-525 pola súa marxe dereita, comeza no punto quilométrico 136+285 e remata no 136+688.

O 660_T2 comeza no 137+190, no treito inicial o trazado vai por un camiño existente e non empeza a actuación ata o 137+368, punto no que volve a ser paralelo á estrada N-525. Continúa todo pola marxe dereita ata o PK. 138+254 onde cruza á marxe esquerda e continúa por un antigo camiño ata o punto quilométrico 138+920 onde remata este treito.



Fotografía 63: Estado actual - Treito 660_T1



Fotografía 64: Estado actual - Treito 660_T1



Fotografía 65: Estado actual - Treito 660_T1



Fotografía 66: Estado actual - Treito 660_T2



Fotografía 67: Estado actual - Treito 660_T2



Fotografía 68: Estado actual - Treito 660_T2



Fotografía 69: Estado actual - Treito 660_T2

3.18. TREITO 663, RIÓS, OURENSE.

Único treito de actuación no Concello de Riós, situado en Fumaces, na estrada N-525 dende o quilómetro 156+560 ata o quilómetro 157+997.

O treito comeza no núcleo de Fumaces, percorre de xeito paralelo e segregado da plataforma da vía N-525 pola marxe dereita, cruza a estrada N-525 no quilómetro 157+752 e continúa pola marxe esquerda ata chegar ao ramal de acceso á autovía A-52 onde cruza este ramal e continúa para rematar no punto quilométrico 157+997 da N-525. O camiño de Santiago continúa por unha senda existente.

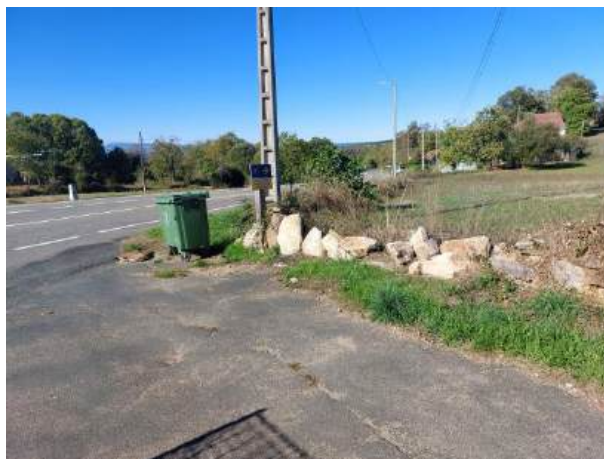

Fotografía 70: Estado actual - Treito 663



Fotografía 71: Estado actual - Treito 663



Fotografía 72: Estado actual - Treito 663



Fotografía 73: Estado actual - Treito 663

3.19. TREITO 664, VILARDEVÓS, OURENSE.

Treito que pertence ó Concello de Vilardevós, paralelo á estrada N-525. Comeza no punto quilométrico 158+713 e remata no punto quilométrico 158+793.

Trátase dun pequeno treito que vai segregado da plataforma da estrada N-525 na súa marxe esquerda ata o punto quilométrico 158+793, lugar no que continúa pola senda existente na marxe esquerda da N-525.



Fotografía 74: Estado actual - Treito 664



Fotografía 75: Estado actual - Treito 664



Fotografía 76: Estado actual - Treito 664

3.20. TREITO 666, VERÍN, OURENSE.

Derradeiro treito de esta actuación, que percorre o Concello de Verín, atópase nas proximidades da poboación de Verín, paralelo á N-525.

A actuación comeza á altura do punto quilométrico 164+394 da N-525, vai todo pola marxe esquerda da vía e segregada dela, remata no punto quilométrico 164+922 onde continúa por un camiño existente.



Fotografía 77: Estado actual - Treito 666



Fotografía 78: Estado actual - Treito 666



Fotografía 79: Estado actual - Treito 666



Fotografía 80: Estado actual - Treito 666

3.21. TREITO 669, OÍMBRA, OURENSE.

Treito no Concello de Oímbra, na estrada N-532 que comunica Verín con Portugal, comeza no punto quilométrico 10+296, no cruce que vai a Mandín, e remata no punto quilométrico 9+355 onde continúa pola senda existente.

Percorre de xeito paralelo e segregado da plataforma da estrada N-532 pola súa marxe dereita.



Fotografía 81: Estado actual - Treito 669



Fotografía 82: Estado actual - Treito 669



Fotografía 83: Estado actual - Treito 669



Fotografía 84: Estado actual - Treito 66

3.22. TREITO 671, CASTRELO DO VAL, OURENSE.

Treito no concello de Castrelo do Val, na estrada OU-1021, dende o punto quilométrico 7+154 ata o punto quilométrico 7+550 desta estrada.

O treito percorre de xeito paralelo e segregado da plataforma da OU-1021 pola súa marxe esquerda e ten unha lonxitude de 400 metros.



Fotografía 85: Estado actual - Treito 671



Fotografía 86: Estado actual - Treito 671



Fotografía 87: Estado actual - Treito 671



Fotografía 88: Estado actual - Treito 671

3.23. TREITO 672, SARREAUS-VILAR DE BARRIO, OURENSE.

Este treito comeza no Concello de Sarreaus e remata no de Vilar de Barrio, xusto antes de chegar ao núcleo de Vilar do Barrio. Comeza no punto quilométrico 16+680 e remata no punto quilométrico 17+756 da estrada OU-1104.

O novo treito 672 planeado desenvólvese de xeito paralelo á estrada OU-1104, pola súa marxe dereita. Ten unha lonxitude de 908 metros.



Fotografía 89: Estado actual - Treito 672



Fotografía 90: Estado actual - Treito 672



Fotografía 91: Estado actual - Treito 672



Fotografía 92: Estado actual - Treito 672

3.24. TREITO 676, XUNQUEIRA DE AMBÍA, OURENSE.

Treito no Concello de Xunqueira de Ambía, paralelo á estrada OU-0102, comeza no punto quilométrico 1+090, xusto o pasar a ponte romana sobre o río Arnoia, e remata no punto quilométrico 1+240.

O treito percorre de xeito paralelo e segregado da plataforma da estrada OU-0102 pola súa marxe esquerda. Ten unha lonxitude de 150 metros.



Fotografía 93: Estado actual - Treito 676



Fotografía 94: Estado actual - Treito 676



Fotografía 95: Estado actual - Treito 676



Fotografía 96: Estado actual - Treito 676

3.25. TREITO 677, BAÑOS DE MOLGAS - PADERNE DE ALLARIZ - ALLARIZ, OURENSE.

Este treito transcorre por 3 concellos, Baños de Molgas, Paderne de Allariz e Allariz. Divídese en 4 treitos xa que o treito orixinal atravesa varias poboacións nas que non é necesaria a actuación. Os catro van paralelos á estrada OU-0102.

O treito 677_T1 é un pequeno treito que inicia no camiño que ven de Gaspar e vai pola marxe esquerda segregado da plataforma da estrada OU-0102. Comeza no punto quilométrico 6+057 e remata no 6+310, ten unha lonxitude de 208 metros.



Fotografía 97: Estado actual - Treito 677_T1



Fotografía 98: Estado actual - Treito 677_T1



Fotografía 99: Estado actual - Treito 677_T1

O treito 677_T2 inicia xusto ao cruzar sobre a vía do tren, despois do núcleo de A Beirada (no punto quilométrico 6+765), vai todo pola marxe esquerda e segregado da plataforma da estrada OU-0102 ata chegar o núcleo de Ousende, onde remata nun camiño, no punto quilométrico 7+293. Ten unha lonxitude de 526 metros.



Fotografía 100: Estado actual - Treito 677_T2



Fotografía 101: Estado actual - Treito 677_T2



Fotografía 102: Estado actual - Treito 677_T2

O treito 677_T3 comeza xusto despois de pasar o núcleo de Ousende e continúa pola marxe esquerda de xeito segregado e paralelo á plataforma da estrada OU-0102. Comeza no punto quilométrico 7+521 e remata no 7+950. Ten unha lonxitude de 454 metros.



Fotografía 103: Estado actual - Treito 677_T3



Fotografía 104: Estado actual - Treito 677_T3



Fotografía 105: Estado actual - Treito 677_T3

O treito 677_T4 comeza xusto despois de pasar o núcleo de Penelas e continúa pola marxe esquerda de xeito segregado e paralelo á plataforma da estrada OU-0102. Comeza no punto quilométrico 8+640 e remata no 10+112. Ten unha lonxitude de 1474 metros.



Fotografía 106: Estado actual - Treito 677_T4



Fotografía 107: Estado actual - Treito 677_T4



Fotografía 108: Estado actual - Treito 677_T4

3.26. TREITO 678, XUNQUEIRA DE AMBÍA - BAÑOS DE MOLGAS, OURENSE.

O treito transcorre por 2 concellos, Xunqueira de Ambía e Baños de Molgas. Divídese en 2 treitos, xa que atravesa o núcleo de A Pousa no que non é necesaria a actuación. Os dous van paralelos á estrada OU-0102.

O treito 678_T1 percorre de xeito segregado e paralelo á plataforma da estrada OU-0102 pola súa marxe dereita dende o punto quilométrico 2+095 ata o 2+990, onde remata na beirarrúa dereita do núcleo de A Pousa. Ten unha lonxitude de 899 metros.



Fotografía 109: Estado actual - Treito 678_T1



Fotografía 110: Estado actual - Treito 678_T1



Fotografía 111: Estado actual – Treito 678_T1



Fotografía 112: Estado actual - Treito 678_T1

O treito 678_T2 comeza xusto despois de pasar o núcleo de A Pousa, na beirarrúa esquerda e continúa pola marxe esquerda de xeito segregado e paralelo á plataforma da estrada OU-0102. Vai dende o punto quilométrico 3+452 e remata no 5+715 e ten unha lonxitude total de 2272 metros.



Fotografía 113: Estado actual - Treito 678_T2



Fotografía 114: Estado actual - Treito 678_T2



Fotografía 115: Estado actual – Treito 678_T2



Fotografía 116: Estado actual - Treito 678_T2

3.27. TREITO 681, SANDIÁS, OURENSE.

Treito no Concello de Sandiás que vai paralelo á estrada OU-531. Este treito comeza no punto quilométrico 3+590, na primeira pista á dereita, despois de pasar a ponte nova que cruza sobre a canle principal da lagoa de Antela, remata no punto quilométrico 4+515, antes do núcleo de Vilariño das Poldras.

O treito percorre de xeito paralelo e segregado da plataforma da estrada OU-531 pola súa marxe dereita e ten unha lonxitude total de 922 metros.



Fotografía 117: Estado actual - Treito 681



Fotografía 118: Estado actual - Treito 681



Fotografía 119: Estado actual - Treito 681



Fotografía 120: Estado actual - Treito 681

3.28. TREITO 682, SANDIÁS, OURENSE.

Treito no Concello de Sandiás que transcorre paralelo á estrada N-525, comeza no punto quilométrico 204+855, xusto ao pasar o núcleo de Sandiás e remata no punto quilométrico 205+809.

O treito percorre de xeito paralelo e segregado da plataforma da estrada N-525 pola súa marxe dereita o longo de 938 metros.



Fotografía 121: Estado actual - Treito 682



Fotografía 122: Estado actual - Treito 682



Fotografía 123: Estado actual - Treito 682



Fotografía 124: Estado actual - Treito 682

3.29. TREITO 693, SAN CRISTOVO DE CEA, OURENSE.

Pertence o Concello de San Cristovo de Cea e vai paralelo á estrada N-525, comeza no punto quilométrico 527+930, xusto ao pasar o núcleo de Viduedo, e remata no punto quilométrico 527+991.

Trátase de un pequeno treito de uns 60 metros que transcorre de xeito paralelo e segregado da plataforma da estrada N-525 pola súa marxe dereita para unir a beirarrúa dereita o final de Viduedo co camiño existente por onde continúa o Camiño de Santiago.



Fotografía 125: Estado actual - Treito 693



Fotografía 126: Estado actual - Treito 693



Fotografía 127: Estado actual - Treito 693

3.30. TREITO 694, SAN CRISTOVO DE CEA, OURENSE.

Treito no Concello de San Cristovo de Cea, transcorre paralelo á estrada OU-0452, comeza no punto quilométrico 1+860 e remata no punto quilométrico 2+100.

O treito percorre de xeito paralelo e segregado da plataforma da estrada OU-0452 pola súa marxe esquerda. Ten unha lonxitude de 244 metros.



Fotografía 128: Estado actual - Treito 694



Fotografía 129: Estado actual - Treito 694



Fotografía 130: Estado actual - Treito 694



Fotografía 131: Estado actual - Treito 694

3.31. TREITO 697, SAN CRISTOVO DE CEA - PIÑOR, OURENSE.

Este treito transcorre por dous concellos, San Cristovo de Cea e Piñor, discorre paralelo á estrada OU-0406, comeza no punto quilométrico 0+345, xusto saíndo de San Cristovo de Cea dirección Cotelas, e remata no punto quilométrico 0+615, na pista que vai a Casfigueiro.

O treito percorre de xeito paralelo e segregado da plataforma da estrada OU-0406 pola súa marxe esquerda. Ten unha lonxitude de 249 metros.



Fotografía 132: Estado actual - Treito 697



Fotografía 133: Estado actual - Treito 697



Fotografía 134: Estado actual - Treito 697



Fotografía 135: Estado actual - Treito 697

3.32. TREITO 698, PIÑOR, OURENSE.

Este treito transcorre no Concello de Piñor, vai paralelo á estrada OU-0406. Divídese en 2 treitos separados polo núcleo de Porto do Souto, no que non é necesaria a actuación. Os dous van paralelos á estrada OU-0406.

O treito 698_T1 percorre de xeito segregado e paralelo á plataforma da estrada OU-0406 pola súa marxe esquerda dende o punto quilométrico 0+666 ata o 0+768. É un pequeno treito con unha lonxitude de 102 metros que une dous treitos de sendas xa existentes do Camiño de Santiago.



Fotografía 136: Estado actual - Treito 698_T1



Fotografía 137: Estado actual - Treito 698_T1



Fotografía 138: Estado actual - Treito 698_T1

O treito 698_T2 percorre de xeito segregado e paralelo á plataforma da estrada OU-0406 pola súa marxe dereita dende o punto quilométrico 1+030 á saída de Porto do Souto ata o 1+340 onde o camiño continúa por un treito da estrada vella. Ten unha lonxitude de 330 metros.



Fotografía 139: Estado actual - Treito 698_T2



Fotografía 140: Estado actual - Treito 698_T2



Fotografía 141: Estado actual - Treito 698_T2



Fotografía 142: Estado actual - Treito 698_T2

3.33. TREITO 699, PIÑOR, OURENSE.

Treito no Concello de Piñor que transcorre paralelo á estrada OU-0406, comeza no punto quilométrico 1+480, despois de pasar a ponte sobre o río Silvaboa, remata no punto quilométrico 1+555, antes do núcleo de Cotelas.

O treito percorre de xeito paralelo e segregado da plataforma da estrada OU-0406 pola súa marxe dereita. Ten unha lonxitude de 75 metros.



Fotografía 143: Estado actual - Treito 699



Fotografía 144: Estado actual - Treito 699



Fotografía 145: Estado actual - Treito 699

3.34. TREITO 701, PIÑOR, OURENSE.

Treito no Concello de Piñor, paralelo á estrada OU-0402, comeza no punto quilométrico 0+925, xusto ao pasar a ponte vella sobre o río Mirela, e remata no punto quilométrico 1+022 onde a senda continúa por un camiño que sae perpendicular á estrada.

O treito percorre de xeito paralelo e segregado da plataforma da estrada OU-0402 pola súa marxe esquerda. Ten unha lonxitude de 104 metros.



Fotografía 146: Estado actual - Treito 701



Fotografía 147: Estado actual - Treito 701



Fotografía 148: Estado actual - Treito 701



Fotografía 149: Estado actual - Treito 701

3.35. TREITO 702, DOZÓN, PONTEVEDRA.

Treito no Concello de Dozón, transcorre paralelo á estrada N-525, comeza no punto quilométrico 278+020, cerca do enlace da AP-53, e remata no punto quilométrico 278+385, na pista que vai a Reboredo.

Percorre de xeito paralelo e segregado da plataforma da estrada N-525 pola súa marxe dereita. Ten unha lonxitude de 378 metros.



Fotografía 150: Estado actual - Treito 702



Fotografía 151: Estado actual - Treito 702



Fotografía 152: Estado actual - Treito 702



Fotografía 153: Estado actual - Treito 702

3.36. TREITO 703, DOZÓN, PONTEVEDRA.

Treito que transcorre paralelo á estrada N-525 no Concello de Dozón, comeza no punto quilométrico 278+385, na pista que vai a Reboredo, e remata no punto quilométrico 278+808 na pista a Saa.

O treito é a continuación do anterior e percorre de xeito paralelo e segregado da plataforma da estrada N-525 pola súa marxe dereita. Ten unha lonxitude de 432 metros.



Fotografía 154: Estado actual - Treito 703



Fotografía 155: Estado actual - Treito 703



Fotografía 156: Estado actual - Treito 703



Fotografía 157: Estado actual - Treito 703

3.37. TREITO 706, SILLEDA, PONTEVEDRA.

Treito que transcorre paralelo á estrada N-525 no Concello de Silleda, comeza no camiño entorno o punto quilométrico 303+820 da N-525, á saída de Silleda, e empata coa senda existente uns 117 metros máis adiante.

É un pequeno treito para evitar que os usuarios teñan que acceder á estrada nacional, vai paralelo e segregado da plataforma da estrada N-525 pola súa marxe esquerda.



Fotografía 158: Estado actual - Treito 706



Fotografía 159: Estado actual - Treito 706



Fotografía 160: Estado actual - Treito 706



Fotografía 161: Estado actual - Treito 706

3.38. TREITO 741, VEDRA, A CORUÑA.

Treito no Concello de Vedra, transcorre paralelo a unha pista municipal que vai desde a N-525 en Cumbras a mina Serrabal, comeza na senda existente, na zona da Portela Grande e remata no camiño xunto a Ermida de Santiaguíño.

O treito percorre de xeito paralelo e segregado da plataforma da estrada pola súa marxe dereita. Ten unha lonxitude de 300 metros.



Fotografía 162: Estado actual - Treito 741



Fotografía 163: Estado actual - Treito 741



Fotografía 164: Estado actual - Treito 741



Fotografía 165: Estado actual - Treito 741

3.39. TREITO 743, BOQUEIXÓN, A CORUÑA.

Treito no Concello de Boqueixón, transcorre paralelo á rúa Pico Sacro e vai desde o pavillón municipal de Lestedo ata o cruce coa rúa Agronovo onde está o cruceiro de Castrelo.

O treito percorre de xeito paralelo e segregado da plataforma da rúa Pico Sacro pola súa marxe dereita. Ten unha lonxitude de 127 metros.



Fotografía 166: Estado actual - Treito 743



Fotografía 167: Estado actual - Treito 743



Fotografía 168: Estado actual - Treito 743



Fotografía 169: Estado actual - Treito 743

3.40. TREITO 744, SAN CRISTOVO DE CEA, OURENSE.

Treito que percorre paralelo á estrada OU-0406 no Concello de San Cristovo de Cea, comeza no punto quilométrico 6+710 desta estrada, pasado o núcleo de Pielas, e remata no punto quilométrico 6+972 por onde a senda continúa por un camiño existente.

O treito percorre de xeito paralelo e segregado da plataforma da estrada OU-0406 pola súa marxe esquerda. Ten unha lonxitude de 272 metros.



Fotografía 170: Estado actual - Treito 744



Fotografía 171: Estado actual - Treito 744



Fotografía 172: Estado actual - Treito 744



Fotografía 173: Estado actual - Treito 744

3.41. TREITO 745, SAN CRISTOVO DE CEA, OURENSE.

Este treito que percorre paralelo á estrada OU-0406 no Concello de San Cristovo de Cea, comeza no punto quilométrico 7+607 desta estrada, xunto á capela de Santa Isabel , e remata no punto quilométrico 7+710 por onde a senda cruza a estrada OU-0406, para posteriormente continuar por un camiño existente na marxe dereita.

O treito percorre de xeito paralelo e segregado da plataforma da estrada OU-0406 pola súa marxe esquerda. Ten unha lonxitude de 94 metros.



Fotografía 174: Estado actual - Treito 745



Fotografía 175: Estado actual - Treito 745



Fotografía 176: Estado actual - Treito 745

3.42. TREITO 746, OURENSE – AMOEIRO, OURENSE.

Treito que discorre paralelo á estrada OU-0526 e transcorre por dous concellos, comeza no punto quilométrico 9+285, no concello de Ourense e remata no 9+385, xa no concello de Amoeiro.

O treito percorre de xeito paralelo e segregado da plataforma da estrada OU-0526 pola súa marxe esquerda. Ten unha lonxitude de 100 metros.



Fotografía 177: Estado actual - Treito 746



Fotografía 178: Estado actual - Treito 746



Fotografía 179: Estado actual - Treito 746



Fotografía 180: Estado actual - Treito 746

3.43. TREITO 747, AMOEIRO, OURENSE.

Treito que percorre paralelo a estrada OU-0526 no Concello de Amoeiro, comeza no punto quilométrico 10+165 desta estrada, e remata no punto quilométrico 10+558 onde o camiño continúa por unha senda xa existente.

O treito percorre de xeito paralelo e segregado da plataforma da estrada OU-0526 pola súa marxe dereita a excepción da ponte sobre o río na que non se actuará. Ten unha lonxitude total de 400 metros.



Fotografía 181: Estado actual - Treito 747



Fotografía 182: Estado actual - Treito 747



Fotografía 183: Estado actual - Treito 747



Fotografía 184: Estado actual - Treito 747

4. CARACTERÍSTICAS TÉCNICAS

4.1. SECCIÓNS TIPO E FIRMES

En canto a sección tipo, nas sendas novas plantexase unha plataforma de firme de 2.30 m. de ancho que estará formada por 20 cm de xabre estabilizado con cemento, estendido sobre unha base de 20 cm de solo seleccionado.

Ademais defínense outros tipos de seccións con unha cuneta de 1 metro de ancho e 0.5 m de profundidade en función das necesidades da senda, así como outras para os casos en que e necesario entubar a cuneta existente por falta de espazo para executar a senda sen afectar as cunetas existentes, ou as seccións tipo para cruzamentos con estradas existentes.

SECCIÓN TI



Ilustración 1: Sección tipo

SECCIÓN TIPO EN CRUZAMENTOS CON ESTRADAS MUNICIPAIS

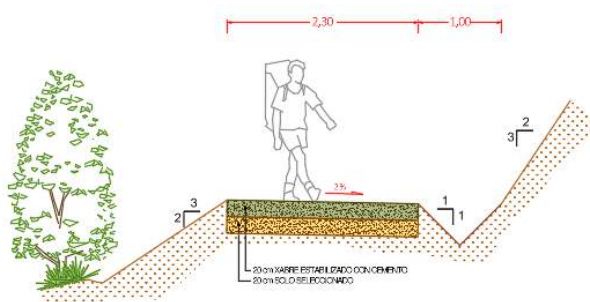

Ilustración 2: Sección tipo

SECCIÓN TIPO EN ACCESOS A FINCAS

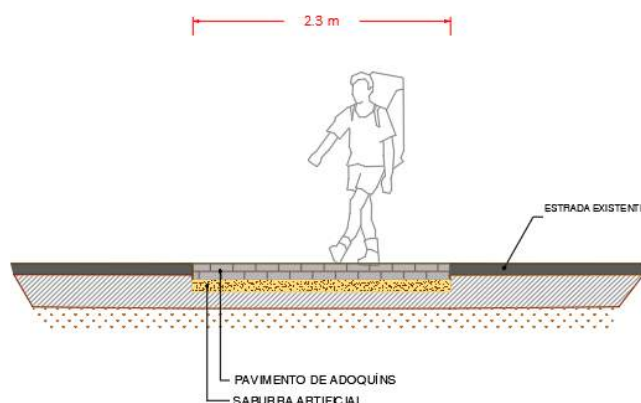

Ilustración 3: Sección tipo

4.2. CRITERIOS DE TRAZADO

- PENDENTE MÁXIMA E MÍNIMA
 - As pendentes están definidas entre o 0 % e un 12%, xa que se axustaron ás rasantes actuais para ter como máximo un 12%, tanto que sexa pendentes positivas ou negativas.
- ALTURA MÁXIMA DE TERRAPLÉN
 - Un dos terrapléns de máxima altura esta no treito 677_T1 entorno ao P.K. 0+190. Trátase dun terraplén de 3,20 m para salvar a diferenza de altura, xa que nesta zona existe unha alta pendente lateral.
- ALTURA MÁXIMA DE DESMONTE
 - A altura máxima de desmonte dáse no treito 698_T2 na súa parte inicial, entorno ao P.K. 0+020. Trátase dun noiro de desmonte de 5,40 m. nunha zona onde é preciso desprazar a senda para separala da estrada.
- TIPO DE TALUDES
 - Os noiros de terraplén son 3:2 e os noiros de desmonte de 2:3.

4.3. ESTRUCTURAS

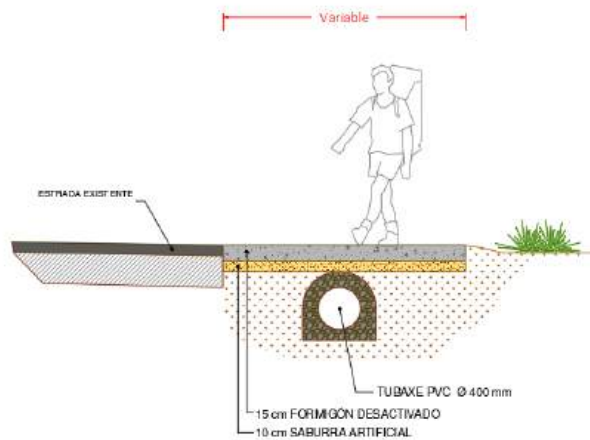
Proxéctanse varias pasarelas peonís pilotadas ou pequenas pontes para salvar treitos de difícil mobilidade. Estas son para cruzar ríos, pequenos treitos con pendente moi forte ou en zoas nas que sería difícil facer unha senda estable debido a que se trata de terreos moi húmidos.

Estas pasarelas terán un pavimento a base de táboas de madeira de pino termotratada e manteñen a sección de 2.3 m. igual que o resto da senda proxectada.



Ilustración 4: Sección tipo pasarela pilotada



Ilustración 5: Sección tipo pontes

PASARELAS PILOTADAS			
Treito	PK inicio aprox.	PK final aprox.	Lonxitude (m)
677_T2 (Paderne de Allariz)	0+329	0+351	22
677_T4 (Paderne de Allariz- Allariz)	0+971	1+010	39
PONTES			
Treito	PK inicio aprox.	PK final aprox.	Lonxitude (m)
652 (Silleda)	0+705	0+713	8

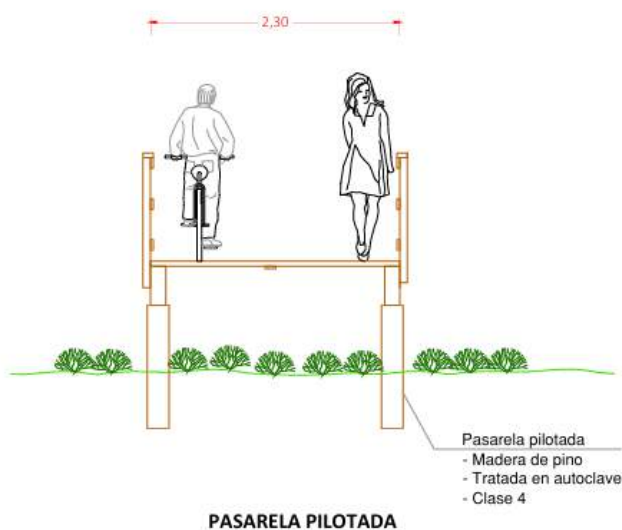
Táboa 1: Táboa resumo cos treitos de pasarelas ou pontes.

5. POBOACIÓN SERVIDA

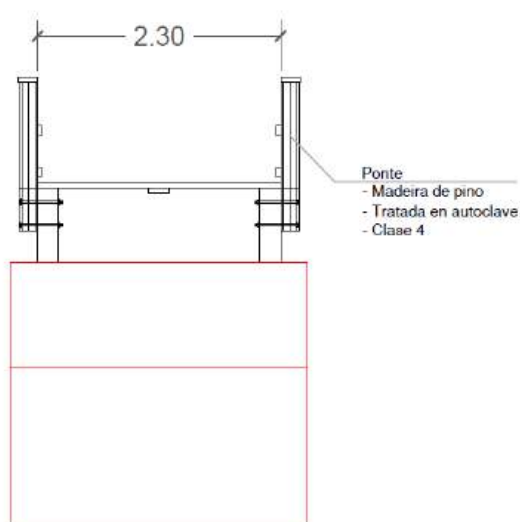
As actuacións propostas, mellorarán a seguridade e a experiencia dos peregrinos dotando ao camiño dunha contorna natural e segregado de vías con tráfico motorizado.

Resumo das poboacións nos concellos afectados no ano 2025, segundo o INE.

CONCELLO	Nº habitantes (2025)
VERÍN	13.956
LAZA	1.156
MONTERREI	2.403
TRASMIRAS	1.216
ALLARIZ	6.497
PIÑOR	1.103
DOZÓN	961
SILLEDA	8.917
XINZO DE LIMIA	9.699
SANDIÁS	1.086
A GUDIÑA	1.197
RIÓS	1.379
VILARDEVÓS	1.616
OÍMBRA	1.689
CASTRELO DO VAL	947
SARREAUS	1.068

VILAR DE BARRIO	1.178
XUNQUEIRA DE AMBÍA	696
BAÑOS DE MOLGAS	1.471
PADERNE DE ALLARIZ	1.346
SAN CRISTOVO DE CEA	1.963
VEDRA	4.903
BOQUEIXÓN	4.219
OURENSE	105.769
AMOEIRO	2.443
CUALEDRO	1.538
VILAMARÍN	1.836
LALÍN	20.292
SANTIAGO DE COMPOSTELA	100.965
SAN CIBRAO DAS VIÑAS	5.751
A MEZQUITA	996

Polo camiño Vía da Prata pasaron 8.838 peregrinos no ano 2025 segundo a oficina do peregrino.

Con estas actuacións as poboacións afectadas verán mellorado o seu benestar e seguridade ao contar cunha forma de mobilidade urbana peonil segregada da calzada da estrada.

6. CONCELLOS AFECTADOS

O proxecto desenvolve as actuacións mediante implantación de itinerarios peonís segregados da plataforma, acondicionamento e mellora das sendas existentes e o análise de adaptación da sinalización vertical e balizamento en distintos treitos do Camiño Norte de Santiago ou da Costa, dende o concello de Ribadeo na provincia de Lugo ao de O Pino na provincia de A Coruña.

Resúmense a continuación as actuacións por concellos:

VERÍN	
617	Nova senda
666	Nova senda
667	Sinalización
668	Sinalización
670	Sinalización

LAZA	
618	Nova senda
623	Nova senda
624	Nova senda
618	Sinalización
619	Sinalización
620	Sinalización
658	Sinalización
748	Sinalización

MONTERREI	
626	Nova senda
622	Sinalización
625	Sinalización

TRASMIRAS	
628	Nova senda
679	Sinalización

ALLARIZ	
631	Nova senda
632	Nova senda
677_T4	Nova senda
630	Sinalización
684	Sinalización

PIÑOR	
643	Nova senda
644	Nova senda
645_T1	Nova senda
645_T2	Nova senda
697	Nova senda
698_T1	Nova senda
698_T2	Nova senda
699	Nova senda
701	Nova senda
700	Sinalización

DOZÓN	
646	Nova senda
702	Nova senda
703	Nova senda
696	Sinalización

SILLEDA	
650	Nova senda
651	Nova senda
652	Nova senda
706	Nova senda

XINZO DE LIMIA	
653	Nova senda

SANDIÁS	
653	Nova senda
681	Nova senda
682	Nova senda
684	Sinalización

A GUDIÑA	
660_T1	Nova senda
660-T2	Nova senda
613	Nova senda
614	Sinalización
656	Sinalización
657	Sinalización

XUNQUEIRA DE AMBÍA	
676	Nova senda
678_T1	Nova senda
678_T2	Nova senda
675	Sinalización
680	Sinalización

RÍOS	
663	Nova senda
615	Sinalización
661	Nova senda
662	Sinalización

BAÑOS DE MOLGAS	
677_T1	Nova senda
678_T2	Nova senda

VILARDEVÓS	
664	Nova senda

PADERNE DE ALLARIZ	
677_T2	Nova senda
677_T3	Nova senda
677_T4	Nova senda

OÍMBRA	
669	Nova senda

SAN CRISTOVO DE CEA	
693	Nova senda
694	Nova senda
697	Nova senda
744	Nova senda
745	Nova senda
638	Sinalización
640	Sinalización
692	Sinalización

CASTRELO DO VAL	
671	Nova senda

SARREUS	
672	Nova senda
621	Sinalización

VEDRA	
741	Nova senda
654	Sinalización

VILAR DE BARRIO	
672	Nova senda
673	Sinalización

BOQUEIXÓN	
743	Nova senda

OURENSE	
746	Nova senda
636	Sinalización
688	Sinalización
689	Sinalización
690	Sinalización

VILAMARÍN	
635	Sinalización
691	Sinalización

LALÍN	
647	Sinalización
648	Sinalización
649	Sinalización

AMOEIRO	
746	Nova senda
747	Nova senda

SANTIAGO DE COMPOSTELA	
655	Sinalización
704	Sinalización

CUALEDRO	
627	Sinalización

SAN CIBRAO DAS VIÑAS	
686	Sinalización
687	Sinalización

A MEZQUITA	
705	Sinalización

7. EXPROPIACIÓNS

Teranse que levar a cabo no proxecto as expropiacións que se consideren necesarias para a execución das obras.

Tras analizar a situación treito por treito, na seguinte táboa recóllense as superficies afectadas por expropiación en pleno dominio en cada un dos tipos de solo afectados:

CLASIFICACIÓN DO SOLO	SUPERFICIE EXPROPIACIÓN (M2)
Solo Rústico	170.248,00
Solo Núcleo Rural	4.274,00
Solo Urbano	7.559,00
Total	182.081,00

Dos cálculos realizados obtéñense os seguintes valores:

CONCEPTO INDEMNIZABLE	Valor (€)
Solo Rural	464.567,00
Solo Urbanizado	473.320,00
Bens Afectados	127.544,44
Premio de afección (5%)	53.271,57
Total	1.118.703,01

Ascende o valor das expropiacións á cantidade de UN MILLÓN CENTO DEZAOITO MIL SETECENTOS TRES EUROS CON UN CÉNTIMOS (1.118.703,01 €).

8. PLAZO DE EXECUCIÓN

O prazo total previsto para a execución das obras é de 18 meses.

9. PRESUPOSTO

ORZAMENTO DE EXECUCION MATERIAL	2.875.430,17 €
Gastos Xerais (13%)	373.805,92 €
Beneficio Industrial (6%)	172.525,81 €
ORZAMENTO BASE DE LICITACION SEN IVE	3.421.761,90 €
IVA (21 %)	718.570,00 €
ORZAMENTO BASE DE LICITACION CON IVE	4.140.331,90 €
EXPROIACIONES	1.118.703,01 €
ORZAMENTO PARA COÑECEMENTO DA ADMINISTRACION	5.259.034,91 €

10. SITUACIÓN E ACTUACIÓNS

10.1. TREITOS DE NOVO TRAZADO.

A continuación, móstrase unha imaxe do emprazamento de cada treito.



COORDENADAS REPRESENTATIVAS		
TREITO	COORDENADA X	COORDENADA Y
617	629449,85	4637127,12

Ilustración 6: Emprazamento e coordenadas representativas do treito 617



COORDENADAS REPRESENTATIVAS		
TREITO	COORDENADA X	COORDENADA Y
618	624702,77	4659284,26

Ilustración 7: Emprazamento e coordenadas representativas do treito 618



COORDENADAS REPRESENTATIVAS		
TREITO	COORDENADA X	COORDENADA Y
623	627290,54	4653212,49

Ilustración 8: Emprazamento e coordenadas representativas do treito 623

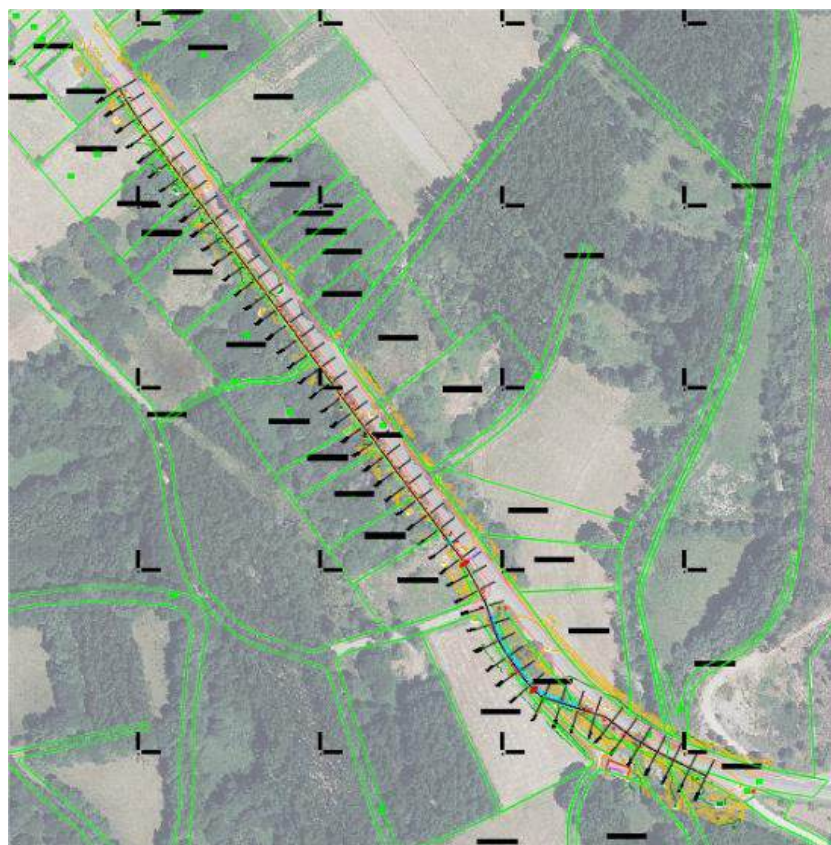

COORDENADAS REPRESENTATIVAS		
TREITO	COORDENADA X	COORDENADA Y
624	627738,99	4656959,31

Ilustración 9: Emprazamento e coordenadas representativas do treito 624

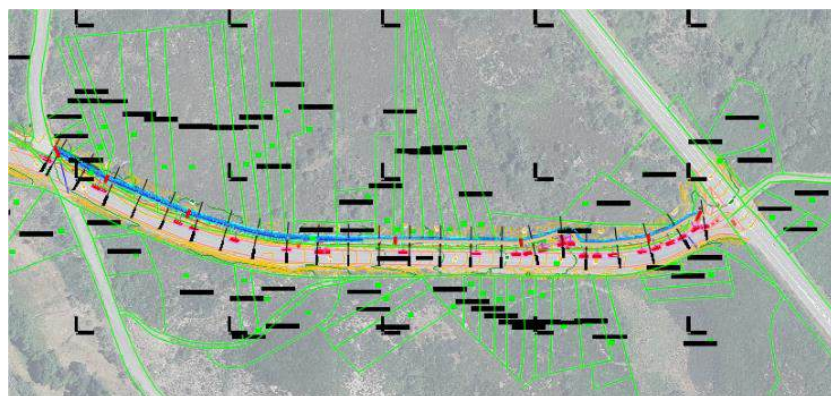
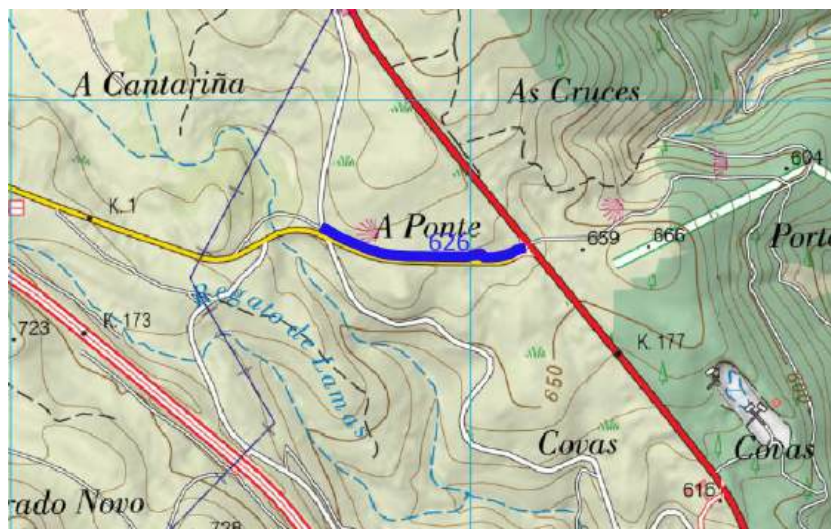

COORDENADAS REPRESENTATIVAS		
TREITO	COORDENADA X	COORDENADA Y
626	621895,52	4648660,99

Ilustración 10: Emprazamento e coordenadas representativas do treito 626

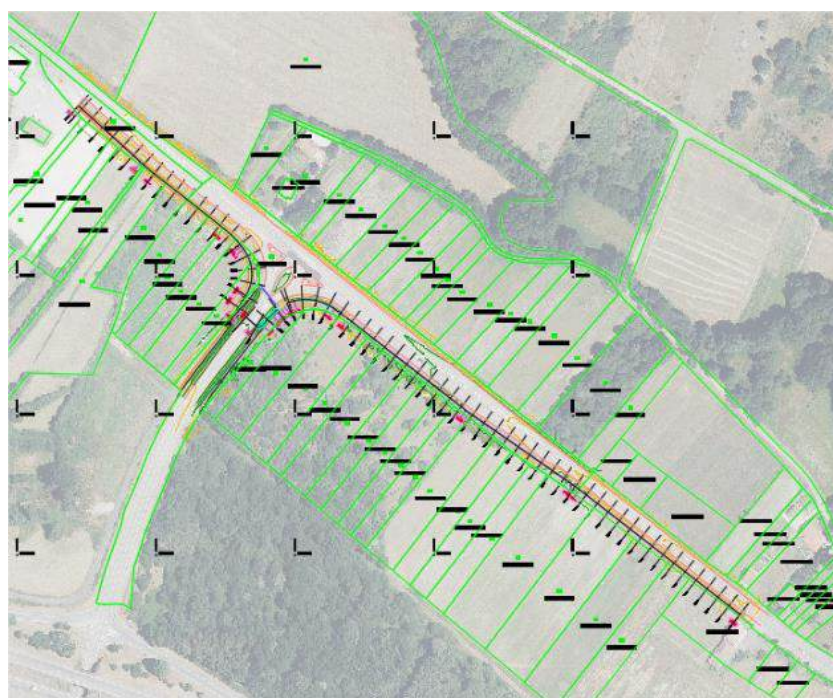

COORDENADAS REPRESENTATIVAS		
TREITO	COORDENADA X	COORDENADA Y
628	615377,08	4652666,22

Ilustración 11: Emprazamento e coordenadas representativas do treito 628



COORDENADAS REPRESENTATIVAS		
TREITO	COORDENADA X	COORDENADA Y
631	599738,60	4677008,48

Ilustración 12: Emprazamento e coordenadas representativas do treito 631



COORDENADAS REPRESENTATIVAS		
TREITO	COORDENADA X	COORDENADA Y
632	599567,71	4676994,84

Ilustración 13: Emprazamento e coordenadas representativas do treito 632

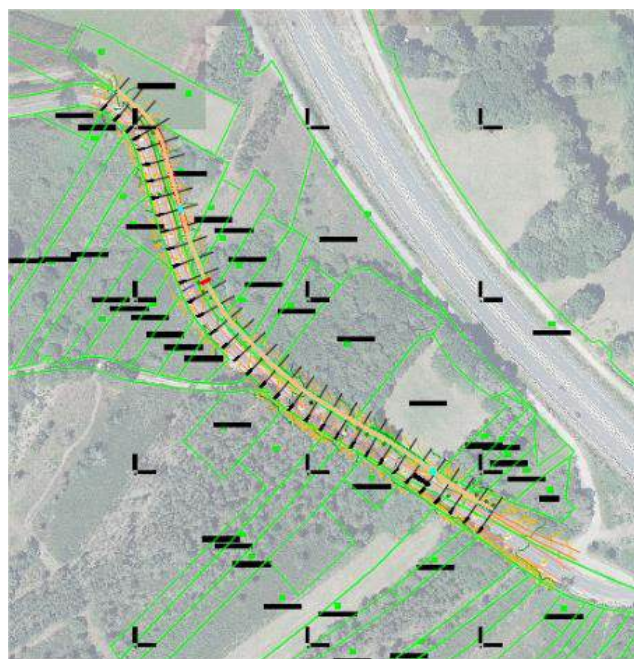

COORDENADAS REPRESENTATIVAS		
TREITO	COORDENADA X	COORDENADA Y
643	580467,67	4710175,30

Ilustración 14: Emprazamento e coordenadas representativas do treito 643

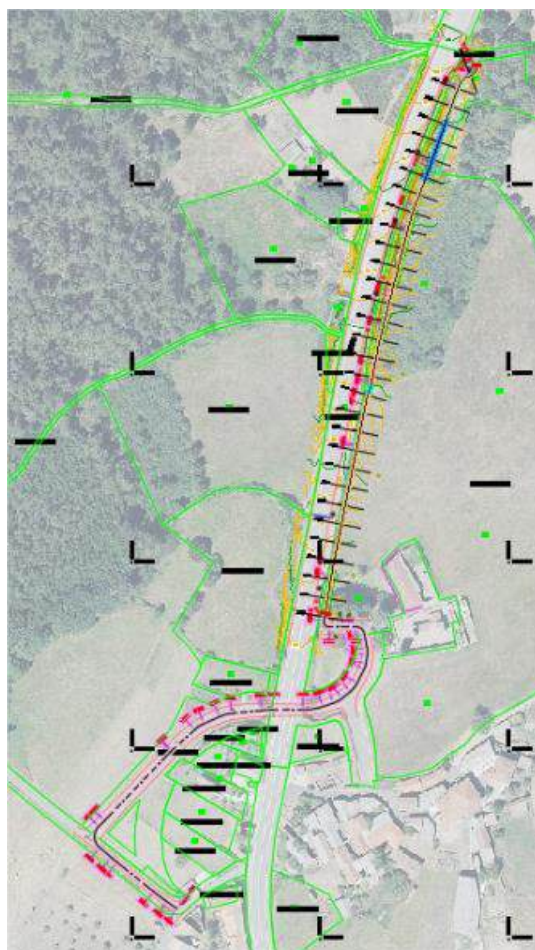

COORDENADAS REPRESENTATIVAS		
TREITO	COORDENADA X	COORDENADA Y
644	581332,58	4709222,54

Ilustración 15: Emprazamento e coordenadas representativas do treito 644

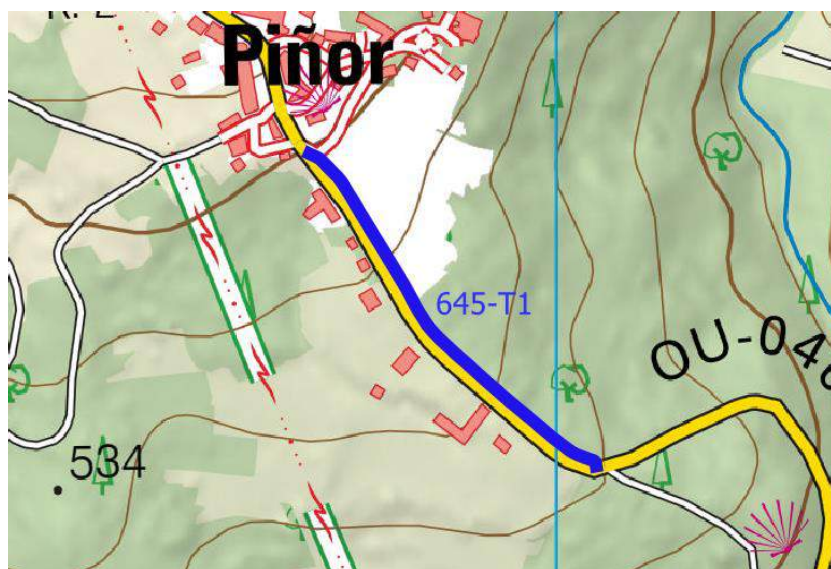

COORDENADAS REPRESENTATIVAS		
TREITO	COORDENADA X	COORDENADA Y
645-T1	581887,80	4705343,73

Ilustración 16: Emprazamento e coordenadas representativas do treito 645_T1

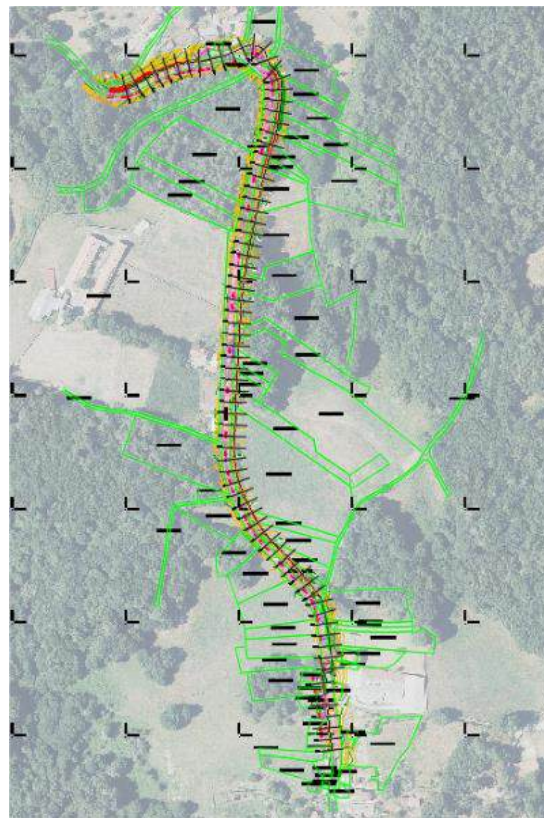

COORDENADAS REPRESENTATIVAS		
TREITO	COORDENADA X	COORDENADA Y
645-T2	581400,36	4707456,07

Ilustración 17: Emprazamento e coordenadas representativas do treito 645_T2

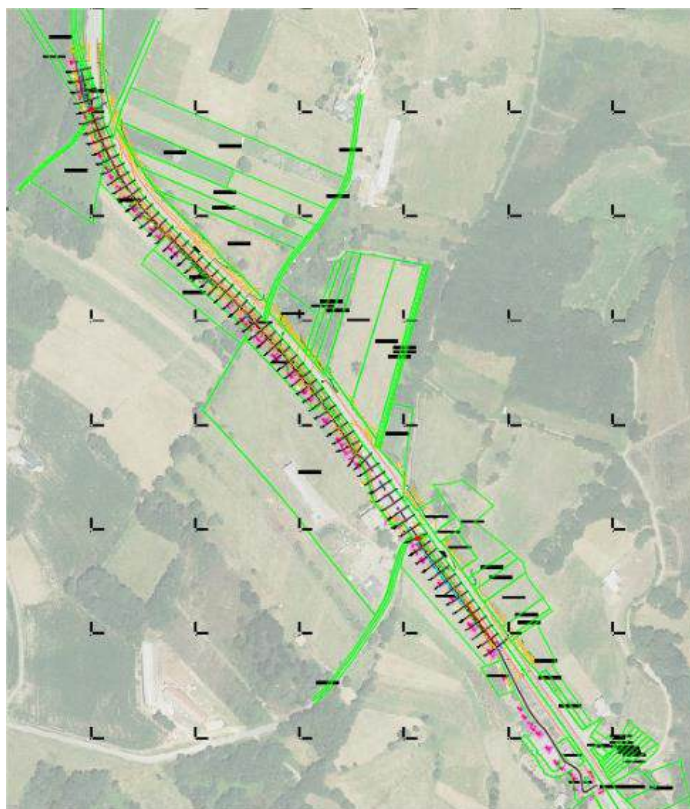

COORDENADAS REPRESENTATIVAS		
TREITO	COORDENADA X	COORDENADA Y
646	576183,45	4715969,32

Ilustración 18: Emprazamento e coordenadas representativas do treito 646



COORDENADAS REPRESENTATIVAS		
TREITO	COORDENADA X	COORDENADA Y
650	564005,71	4726301,37

Ilustración 19: Emprazamento e coordenadas representativas do treito 650

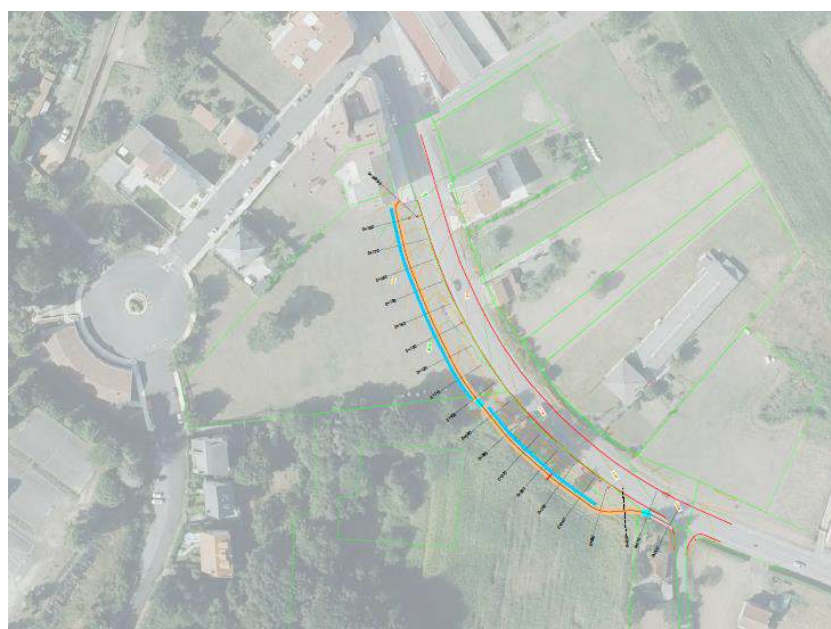

COORDENADAS REPRESENTATIVAS		
TREITO	COORDENADA X	COORDENADA Y
651	557184,80	4730733,80

Ilustración 20: Emprazamento e coordenadas representativas do treito 651



COORDENADAS REPRESENTATIVAS		
TREITO	COORDENADA X	COORDENADA Y
652	556572,06	4731755,53

Ilustración 21: Emprazamento e coordenadas representativas do treito 652

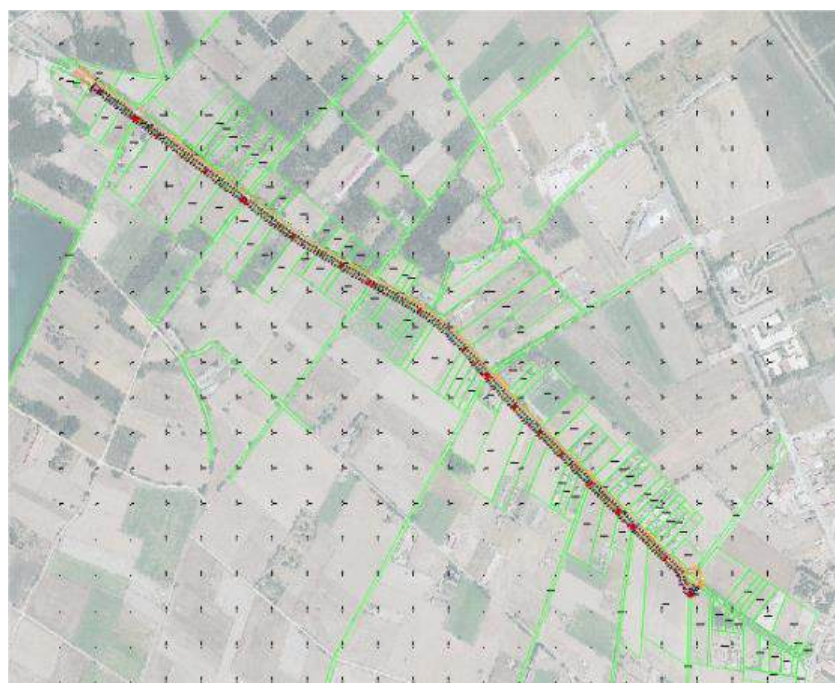

COORDENADAS REPRESENTATIVAS		
TREITO	COORDENADA X	COORDENADA Y
653	603826,79	4659141,57

Ilustración 22: Emprazamento e coordenadas representativas do treito 653



COORDENADAS REPRESENTATIVAS		
TREITO	COORDENADA X	COORDENADA Y
660_T1	650735,56	4655112,28

Ilustración 23: Emprazamento e coordenadas representativas do treito 660_T1

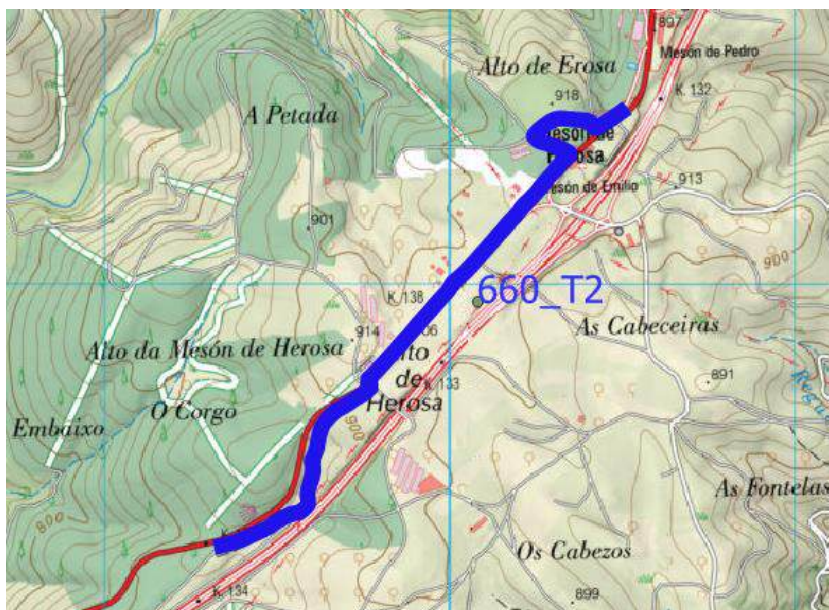

COORDENADAS REPRESENTATIVAS		
TREITO	COORDENADA X	COORDENADA Y
660_T2	649954,28	4653934,35

Ilustración 24: Emprazamento e coordenadas representativas do treito 660_T2

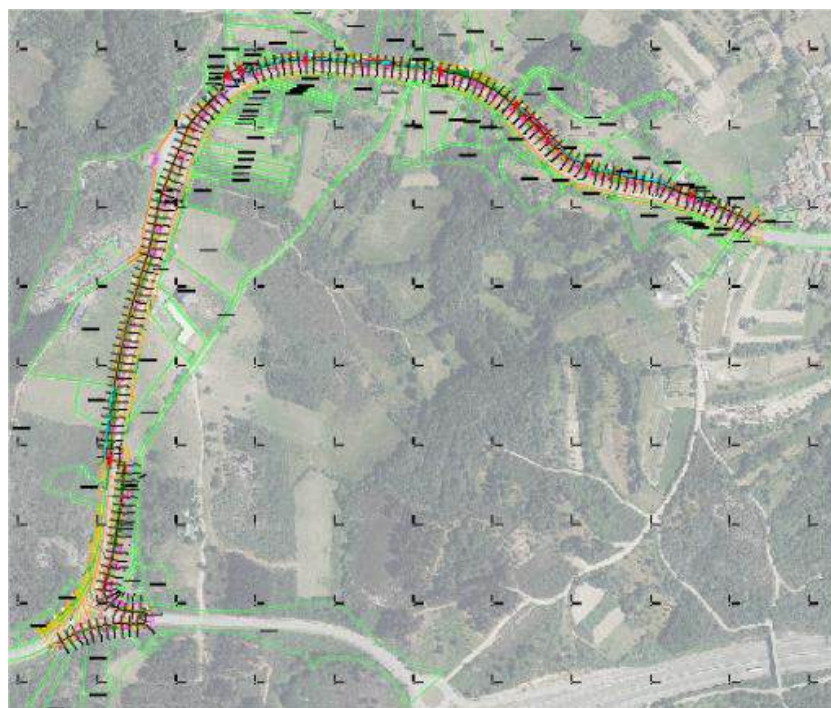

COORDENADAS REPRESENTATIVAS		
TREITO	COORDENADA X	COORDENADA Y
663	636913,24	4646400,48

Ilustración 25: Emprazamento e coordenadas representativas do treito 663

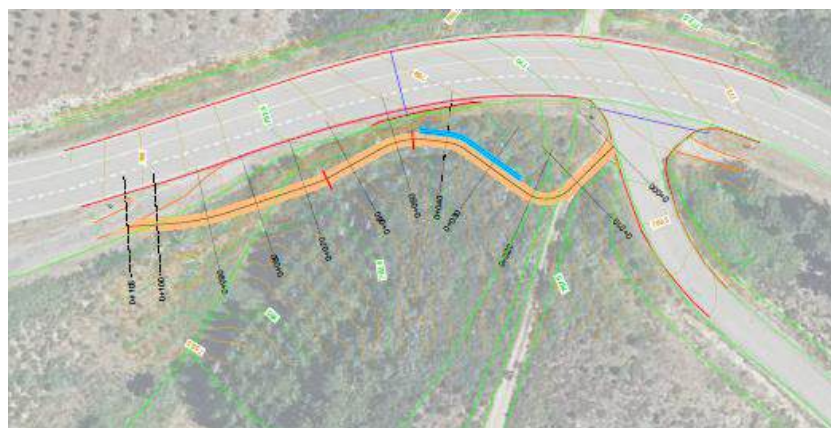
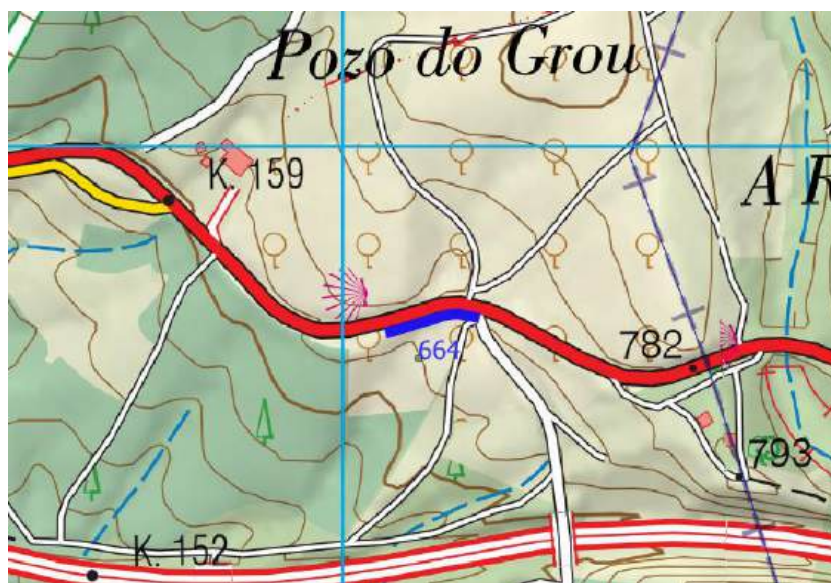

COORDENADAS REPRESENTATIVAS		
TREITO	COORDENADA X	COORDENADA Y
664	636095,96	4645814,83

Ilustración 26: Emprazamento e coordenadas representativas do treito 664

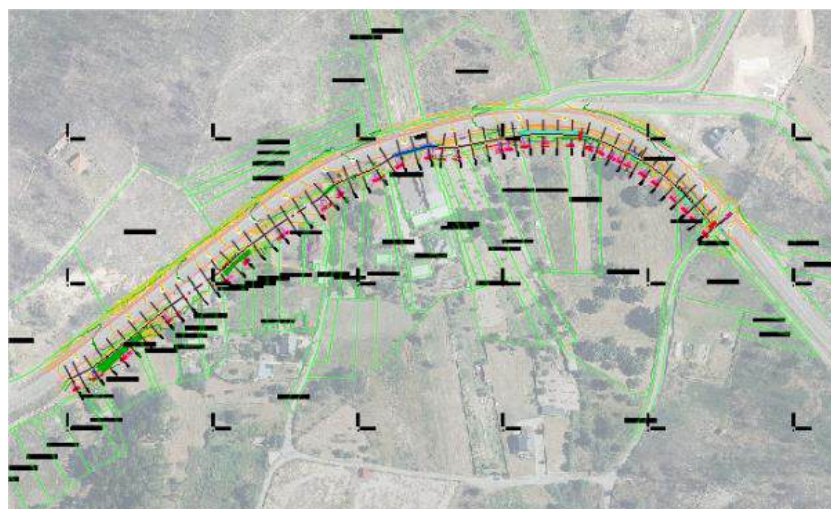

COORDENADAS REPRESENTATIVAS		
TREITO	COORDENADA X	COORDENADA Y
666	631813,44	4645081,90

Ilustración 27: Emprazamento e coordenadas representativas do treito 666

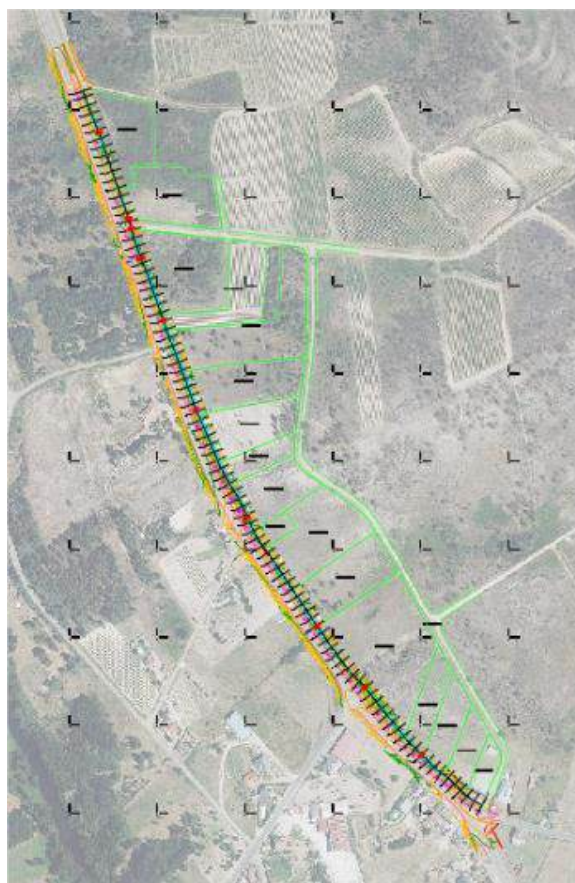

COORDENADAS REPRESENTATIVAS		
TREITO	COORDENADA X	COORDENADA Y
669	629980,32	4634680,05

Ilustración 28: Emprazamento e coordenadas representativas do treito 669

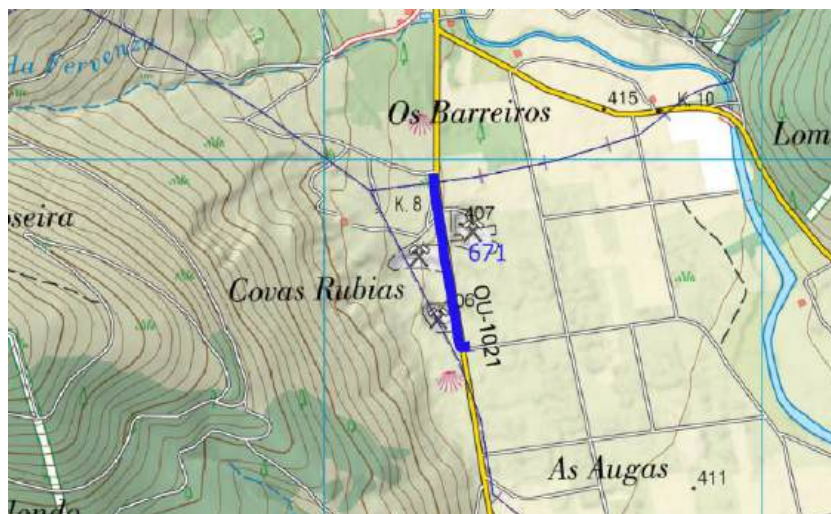

COORDENADAS REPRESENTATIVAS		
TREITO	COORDENADA X	COORDENADA Y
671	627275,51	4651758,14

Ilustración 29: Emprazamento e coordenadas representativas do treito 671

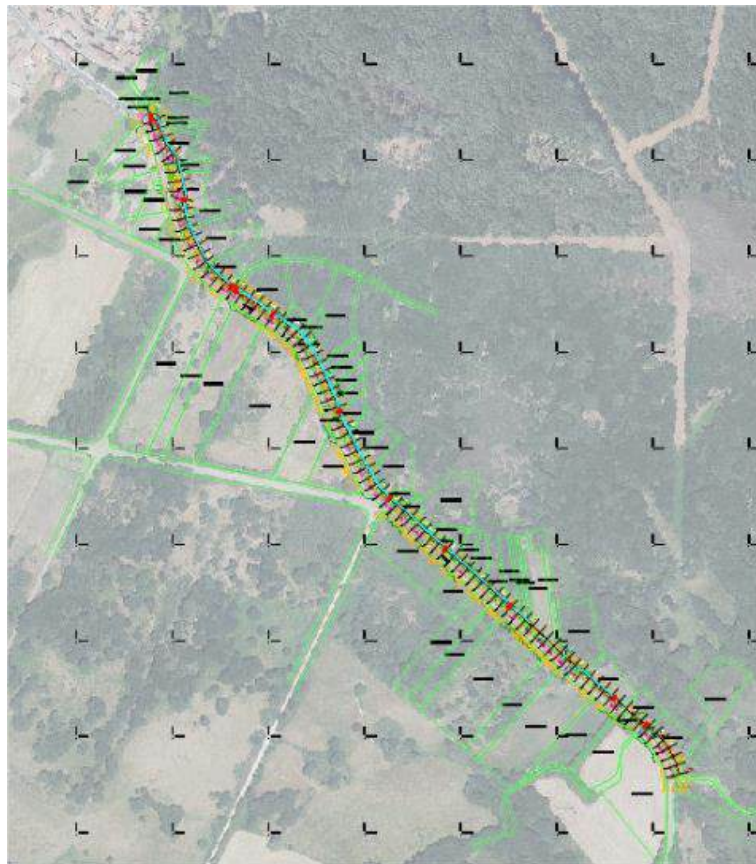

COORDENADAS REPRESENTATIVAS		
TREITO	COORDENADA X	COORDENADA Y
672	615304,64	4667776,35

Ilustración 30: Emprazamento e coordenadas representativas do treito 672

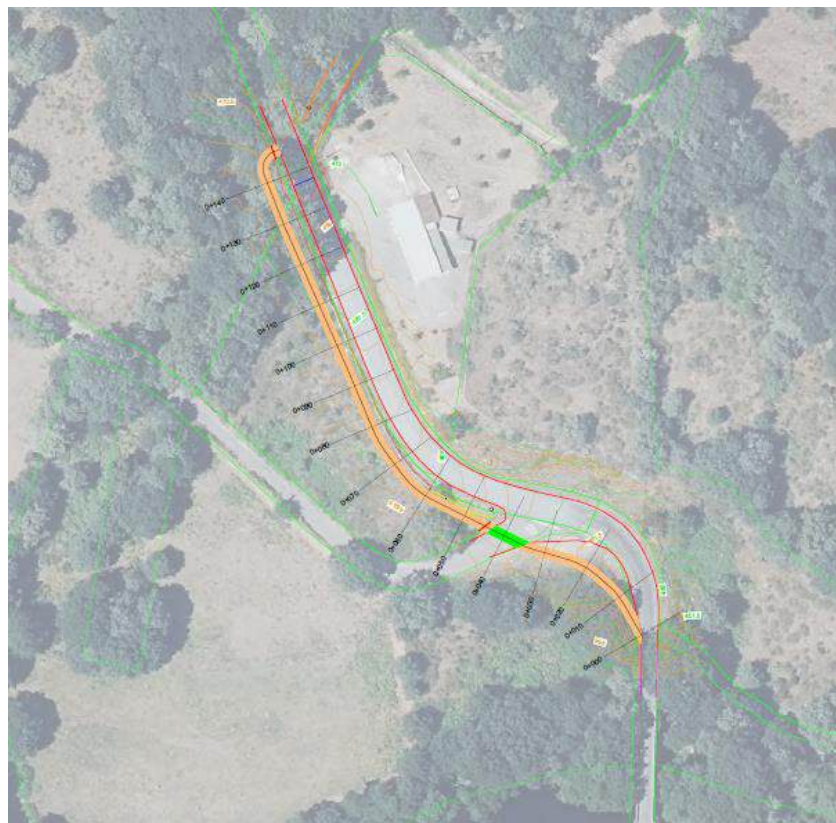
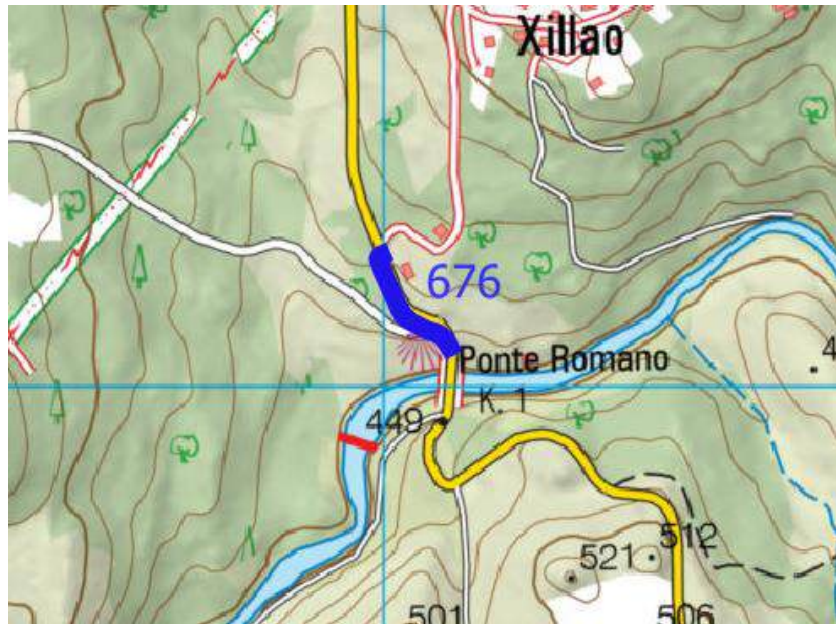

COORDENADAS REPRESENTATIVAS		
TREITO	COORDENADA X	COORDENADA Y
676	604019,09	4674091,98

Ilustración 31: Emprazamento e coordenadas representativas do treito 676



COORDENADAS REPRESENTATIVAS		
TREITO	COORDENADA X	COORDENADA Y
677_T1	603109,98	4678155,45

Ilustración 32: Emprazamento e coordenadas representativas do treito 677_T1

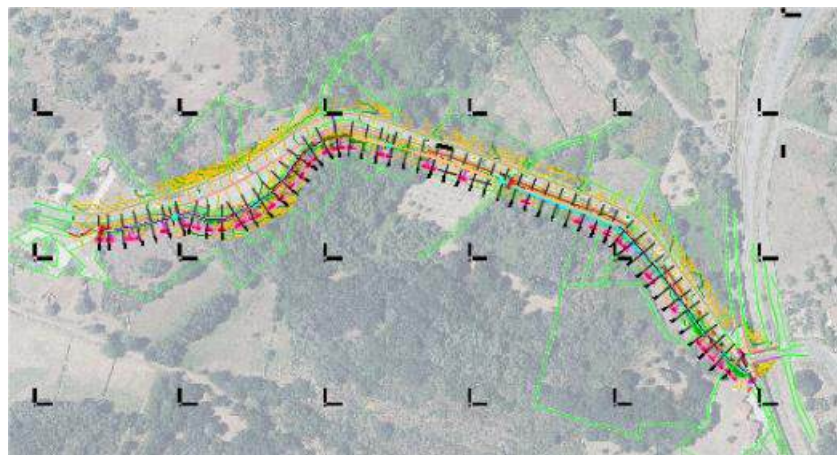
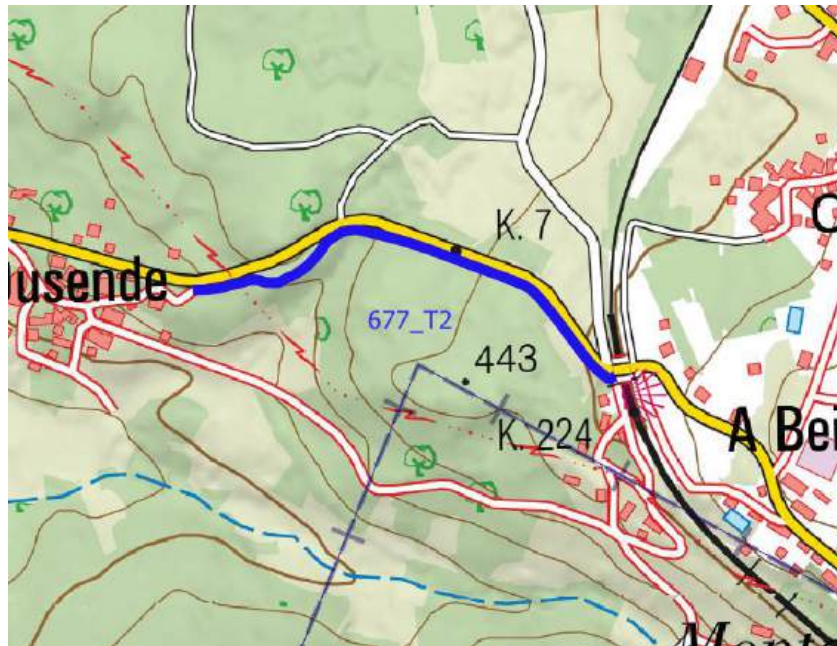

COORDENADAS REPRESENTATIVAS		
TREITO	COORDENADA X	COORDENADA Y
677_T2	602482,53	4678668,61

Ilustración 33: Emprazamento e coordenadas representativas do treito 677_T2

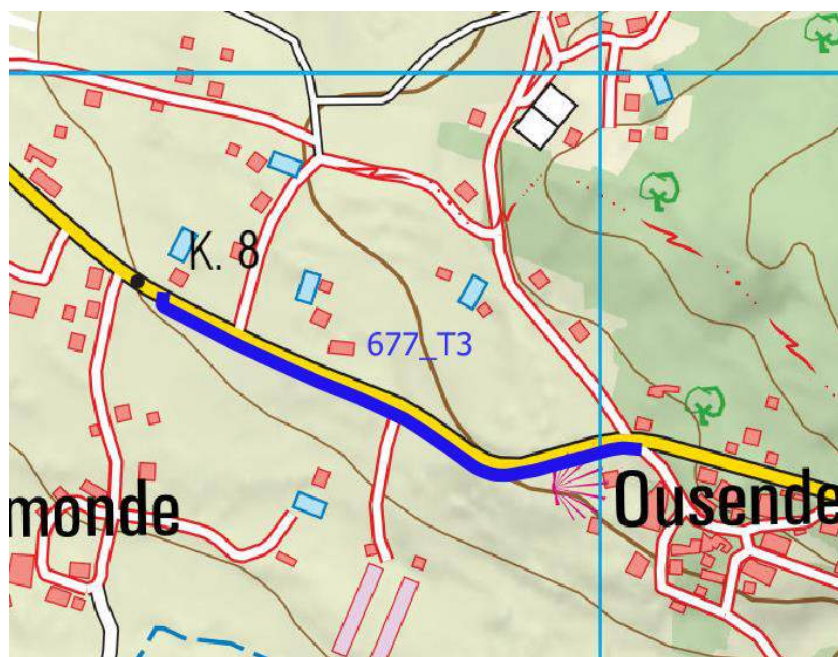

COORDENADAS REPRESENTATIVAS		
TREITO	COORDENADA X	COORDENADA Y
677_T3	601821,38	4678704,65

Ilustración 34: Emprazamento e coordenadas representativas do treito 677_T3

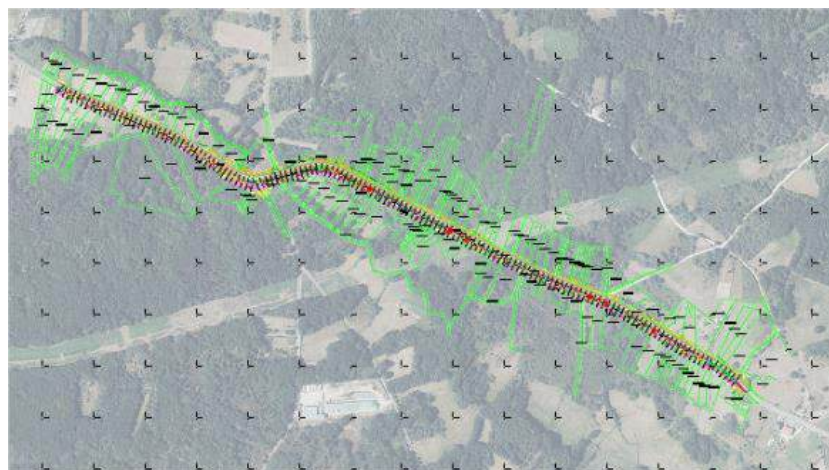
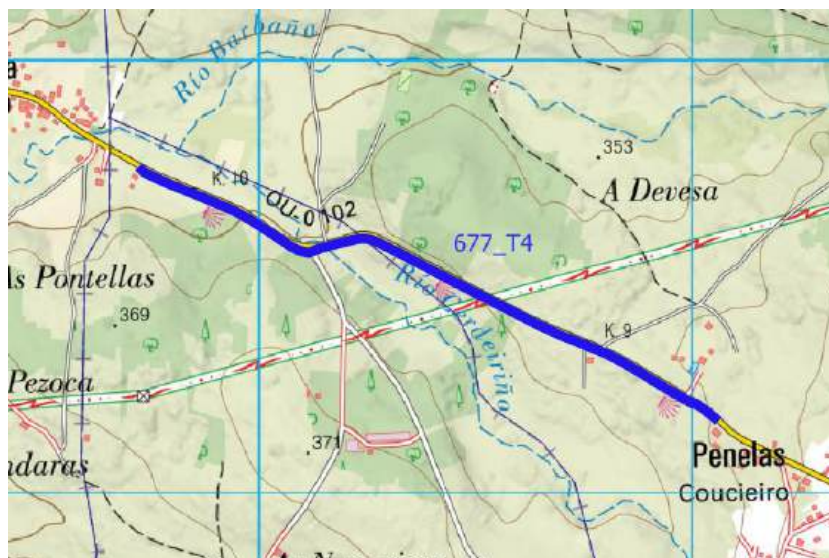

COORDENADAS REPRESENTATIVAS		
TREITO	COORDENADA X	COORDENADA Y
677_T4	600399,46	4679514,57

Ilustración 35: Emprazamento e coordenadas representativas do treito 677_T4



COORDENADAS REPRESENTATIVAS		
TREITO	COORDENADA X	COORDENADA Y
678_T1	603503,51	4675120,59

Ilustración 36: Emprazamento e coordenadas representativas do treito 678_T1

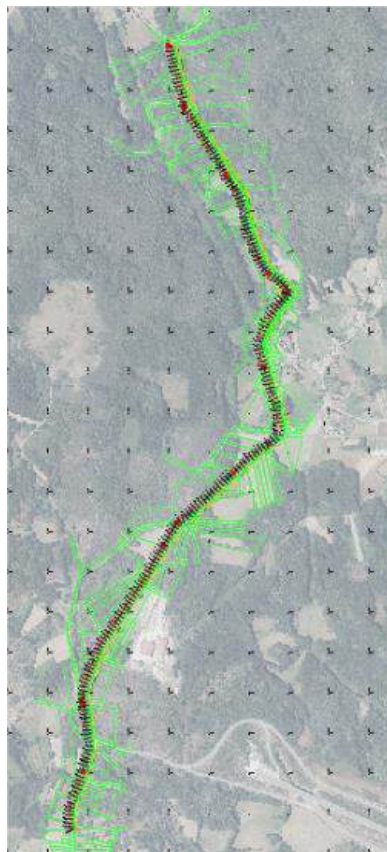
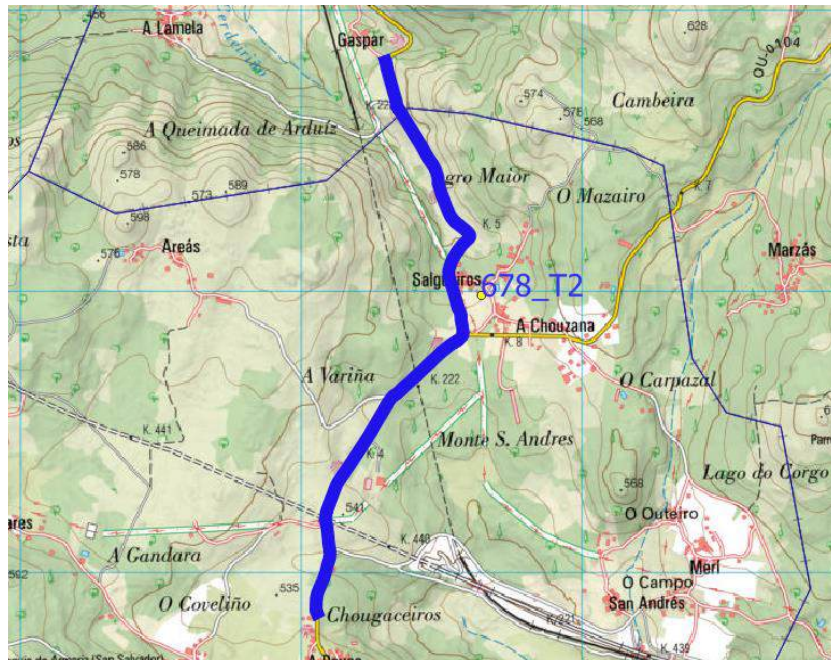

COORDENADAS REPRESENTATIVAS		
TREITO	COORDENADA X	COORDENADA Y
678_T2	603541,44	4676820,20

Ilustración 37: Emprazamento e coordenadas representativas do treito 678_T2

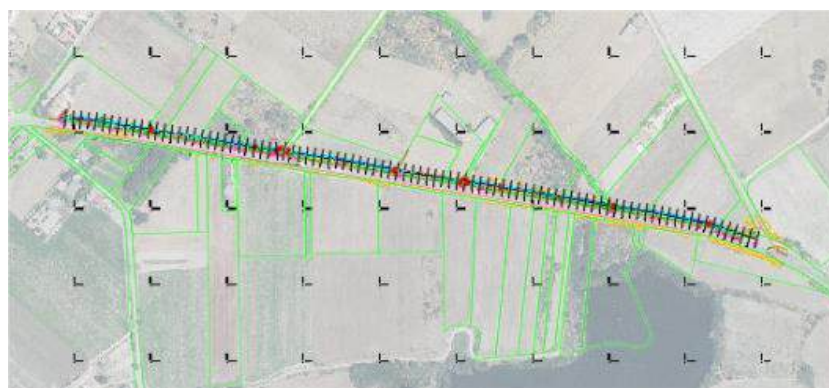
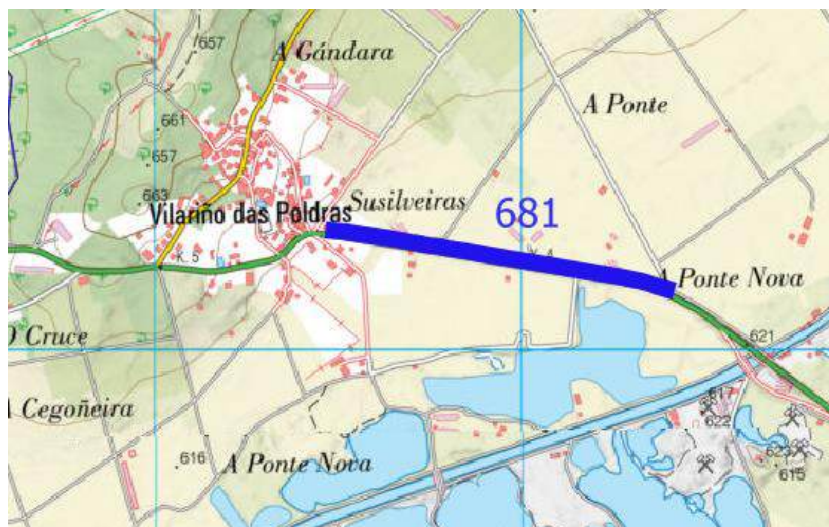

COORDENADAS REPRESENTATIVAS		
TREITO	COORDENADA X	COORDENADA Y
681	601941,18	4660248,87

Ilustración 38: Emprazamento e coordenadas representativas do treito 681



COORDENADAS REPRESENTATIVAS		
TREITO	COORDENADA X	COORDENADA Y
682	602841,09	4663841,49

Ilustración 39: Emprazamento e coordenadas representativas do treito 682



COORDENADAS REPRESENTATIVAS		
TREITO	COORDENADA X	COORDENADA Y
693	586073,76	4701144,73

Ilustración 40: Emprazamento e coordenadas representativas do treito 693

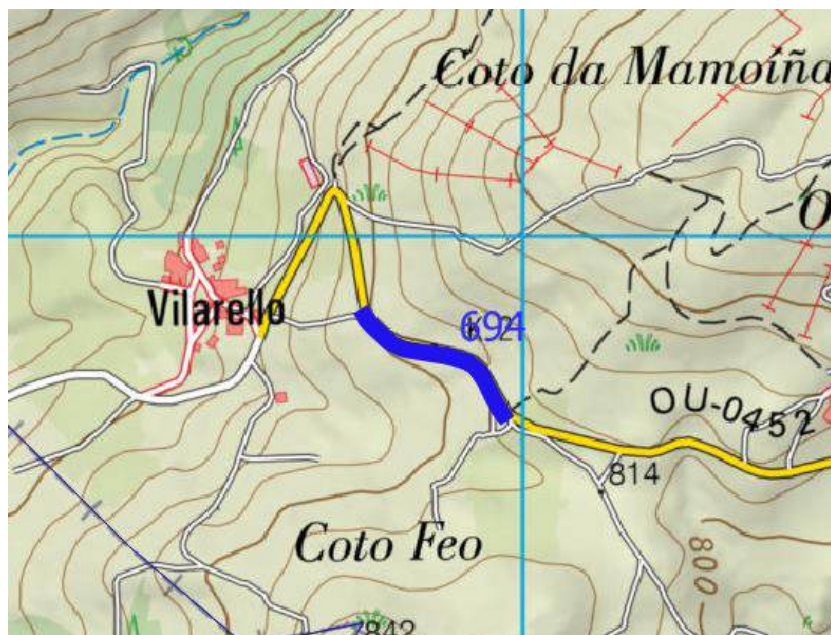

COORDENADAS REPRESENTATIVAS		
TREITO	COORDENADA X	COORDENADA Y
694	584888,20	4710840,31

Ilustración 41: Emprazamento e coordenadas representativas do treito 694

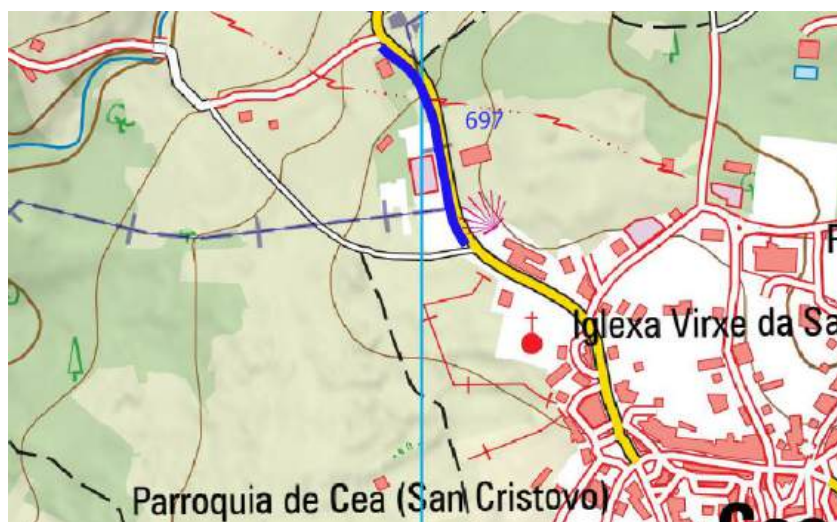

COORDENADAS REPRESENTATIVAS		
TREITO	COORDENADA X	COORDENADA Y
697	583017,71	4703478,35

Ilustración 42: Emprazamento e coordenadas representativas do treito 697

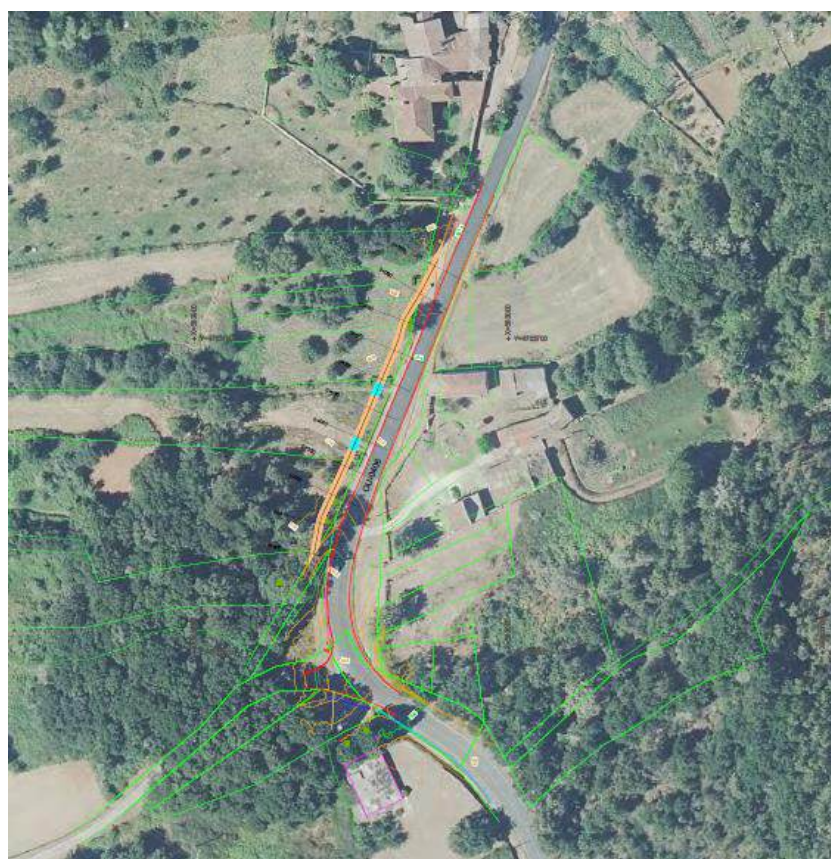

COORDENADAS REPRESENTATIVAS		
TREITO	COORDENADA X	COORDENADA Y
698_T1	582956,14	4703679,14

Ilustración 43: Emprazamento e coordenadas representativas do treito 698_T1

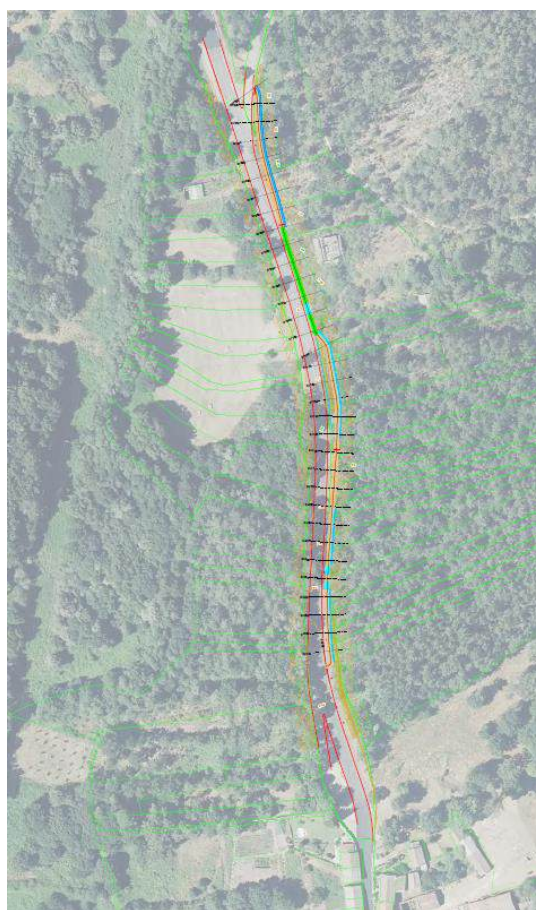
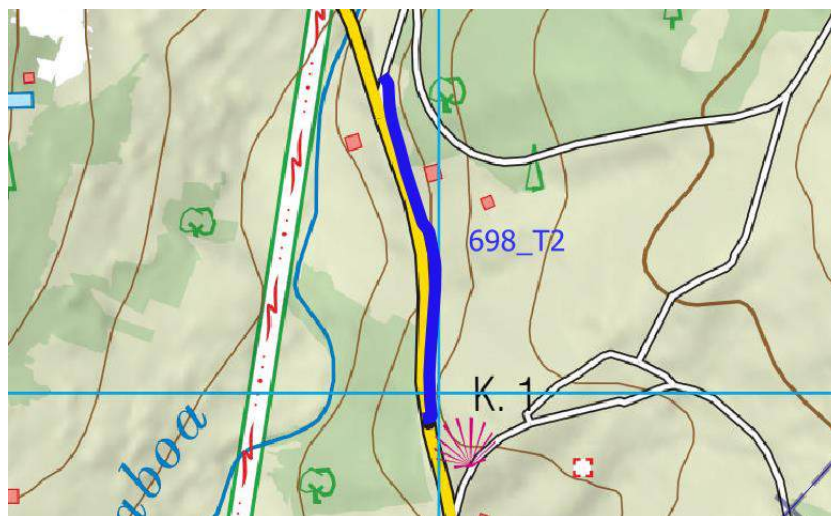

COORDENADAS REPRESENTATIVAS		
TREITO	COORDENADA X	COORDENADA Y
698_T2	582993,47	4704139,14

Ilustración 44: Emprazamento e coordenadas representativas do treito 698_T2



COORDENADAS REPRESENTATIVAS		
TREITO	COORDENADA X	COORDENADA Y
699	582872,50	4704436,50

Ilustración 45: Emprazamento e coordenadas representativas do treito 699

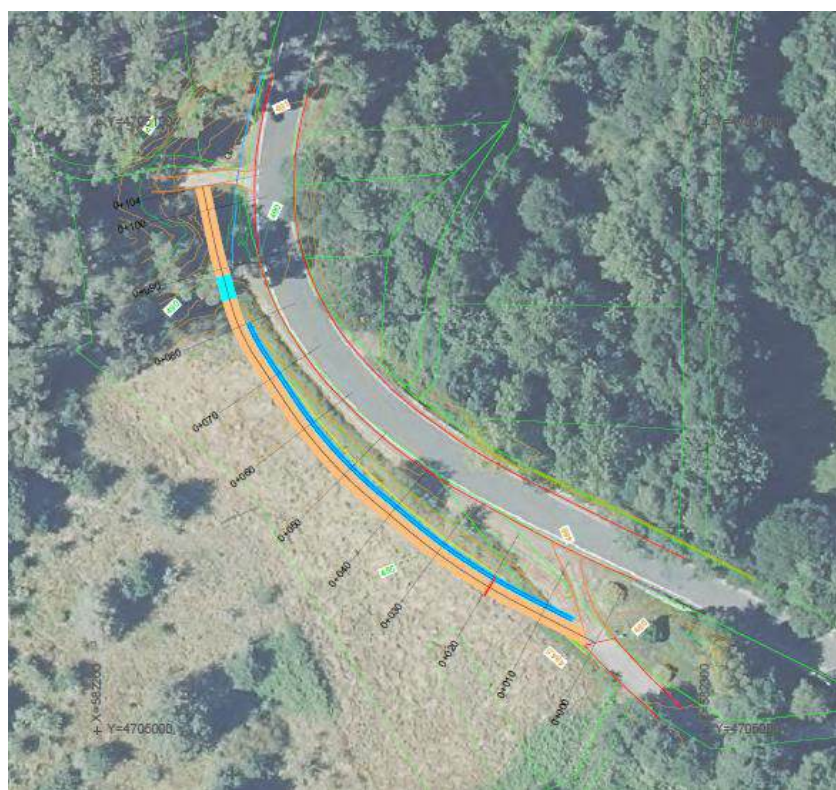

COORDENADAS REPRESENTATIVAS		
TREITO	COORDENADA X	COORDENADA Y
701	582239,20	4705043,51

Ilustración 46: Emprazamento e coordenadas representativas do treito 701

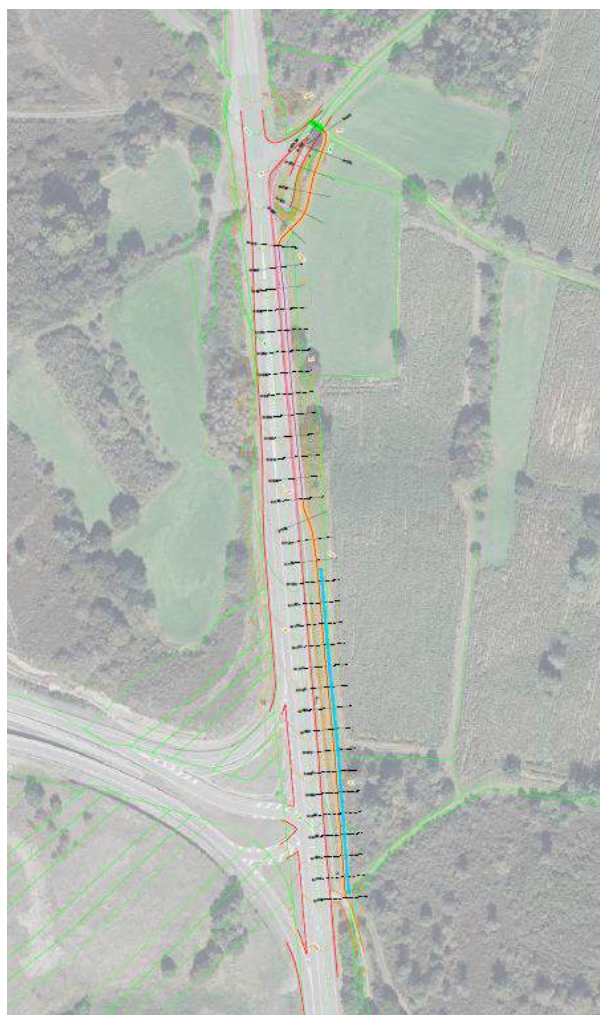
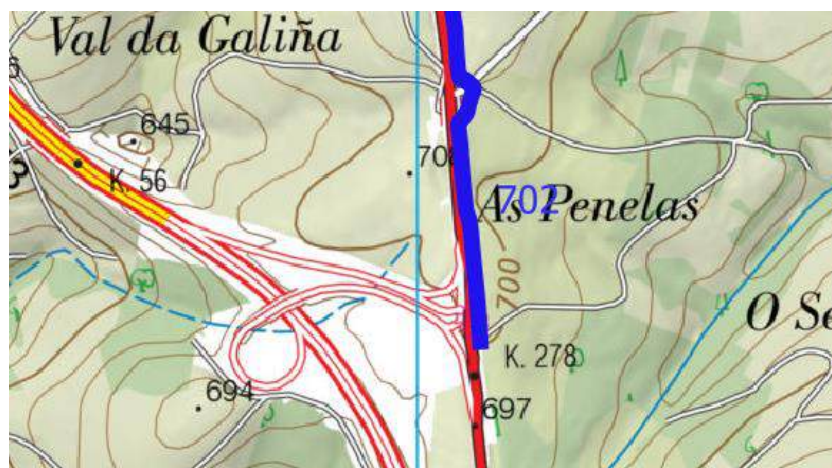

COORDENADAS REPRESENTATIVAS		
TREITO	COORDENADA X	COORDENADA Y
702	577067,96	4714605,44

Ilustración 47: Emprazamento e coordenadas representativas do treito 702

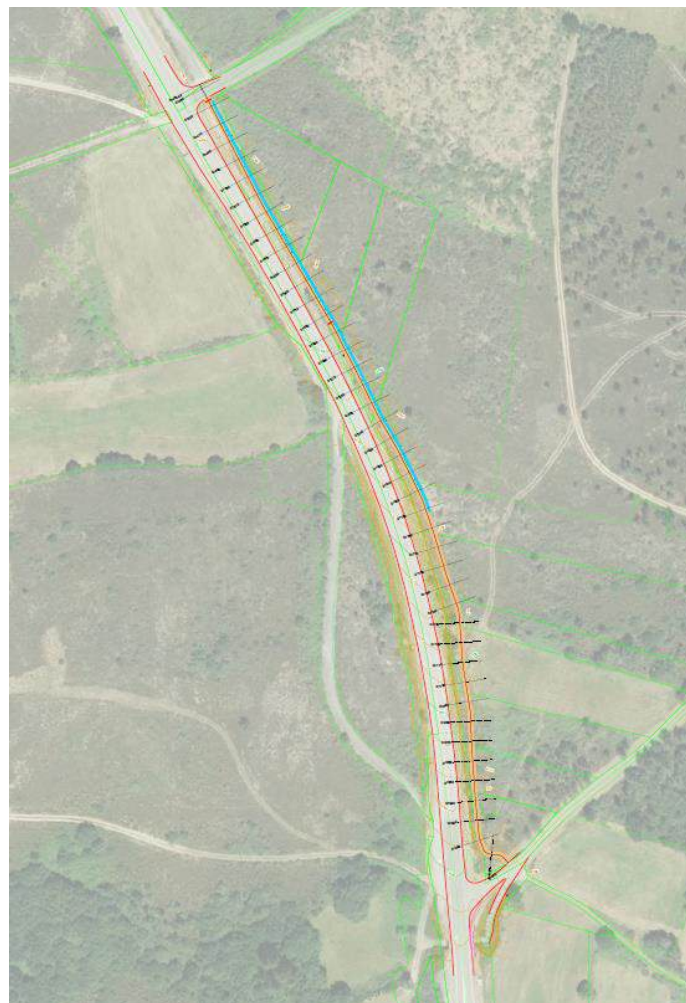

COORDENADAS REPRESENTATIVAS		
TREITO	COORDENADA X	COORDENADA Y
703	577018,95	4714986,60

Ilustración 48: Emprazamento e coordenadas representativas do treito 703



COORDENADAS REPRESENTATIVAS		
TREITO	COORDENADA X	COORDENADA Y
706	561206,32	4727670,52

Ilustración 49: Emprazamento e coordenadas representativas do treito 706

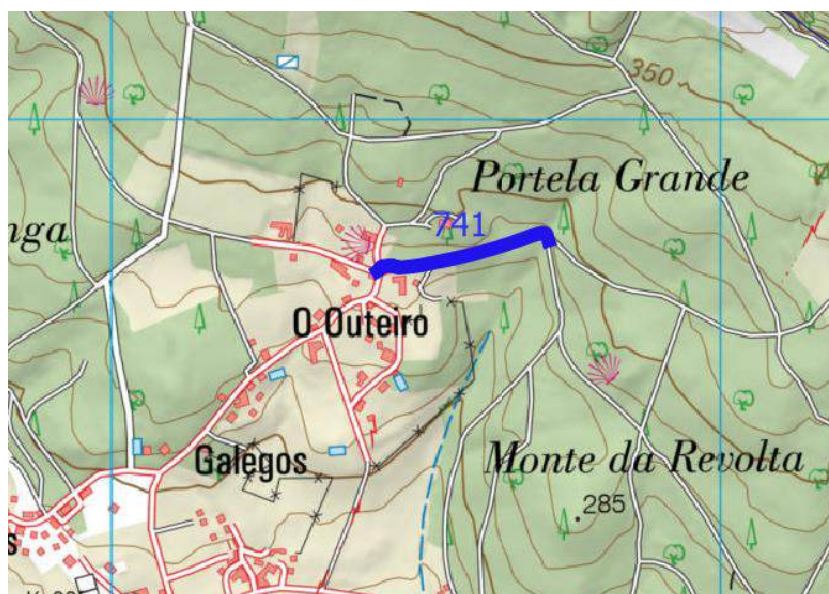

COORDENADAS REPRESENTATIVAS		
TREITO	COORDENADA X	COORDENADA Y
741	546580,73	4737778,58

Ilustración 50: Emprazamento e coordenadas representativas do treito 741

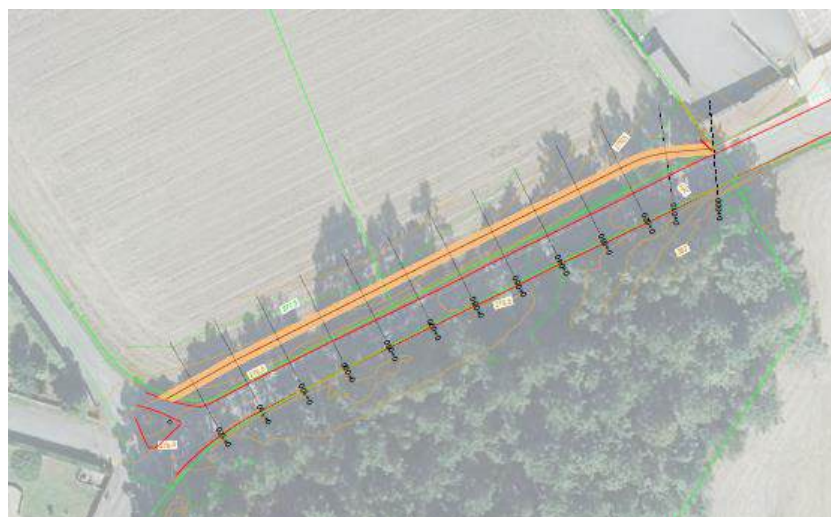

COORDENADAS REPRESENTATIVAS		
TREITO	COORDENADA X	COORDENADA Y
743	543867,33	4738830,67

Ilustración 51: Emprazamento e coordenadas representativas do treito 743

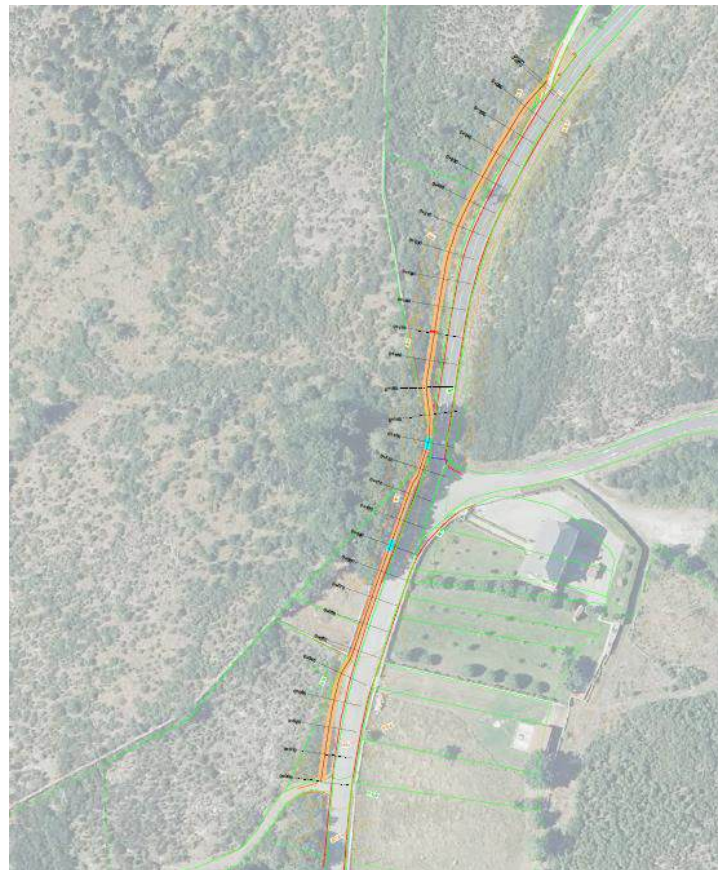

COORDENADAS REPRESENTATIVAS		
TREITO	COORDENADA X	COORDENADA Y
744	585303,96	4708426,71

Ilustración 52: Emprazamento e coordenadas representativas do treito 744



COORDENADAS REPRESENTATIVAS		
TREITO	COORDENADA X	COORDENADA Y
745	585648,19	4709147,62

Ilustración 53: Emprazamento e coordenadas representativas do treito 745



COORDENADAS REPRESENTATIVAS		
TREITO	COORDENADA X	COORDENADA Y
746	588849,57	4694105,74

Ilustración 54: Emprazamento e coordenadas representativas do treito 746

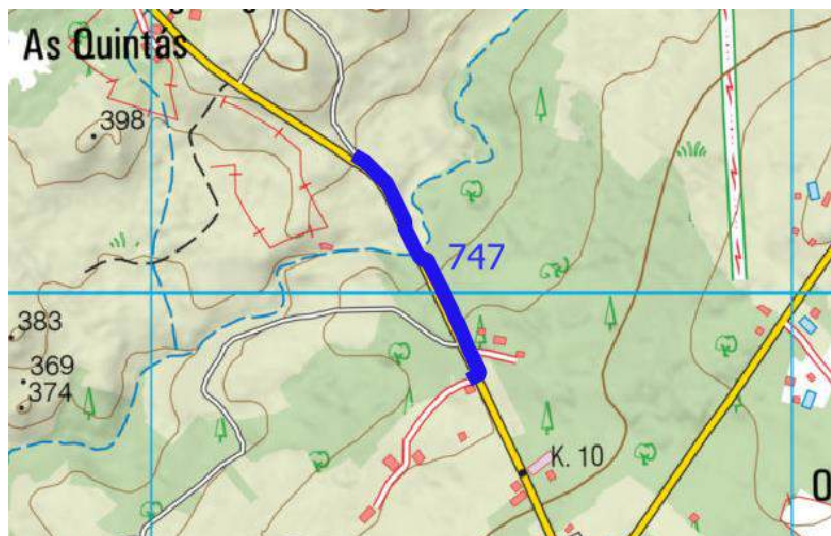

COORDENADAS REPRESENTATIVAS		
TREITO	COORDENADA X	COORDENADA Y
747	588431,47	4695047,27

Ilustración 55: Emprazamento e coordenadas representativas do treito 747

10.2. EMPRAZAMENTO DOS TREITOS DE SINALIZACIÓN

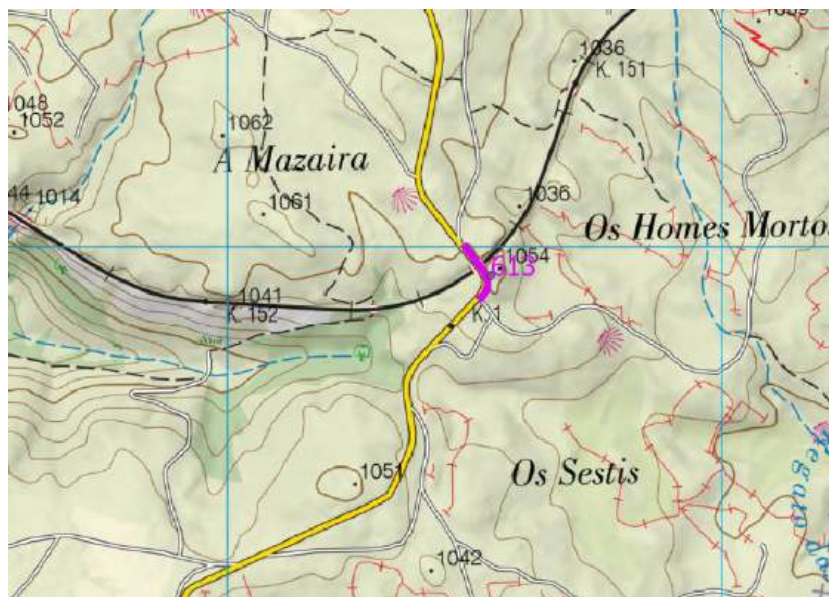

COORDENADAS REPRESENTATIVAS		
TREITO	COORDENADA X	COORDENADA Y
613	658521,18	4655941,1

Ilustración 56: Emprazamento e coordenadas representativas do treito 613

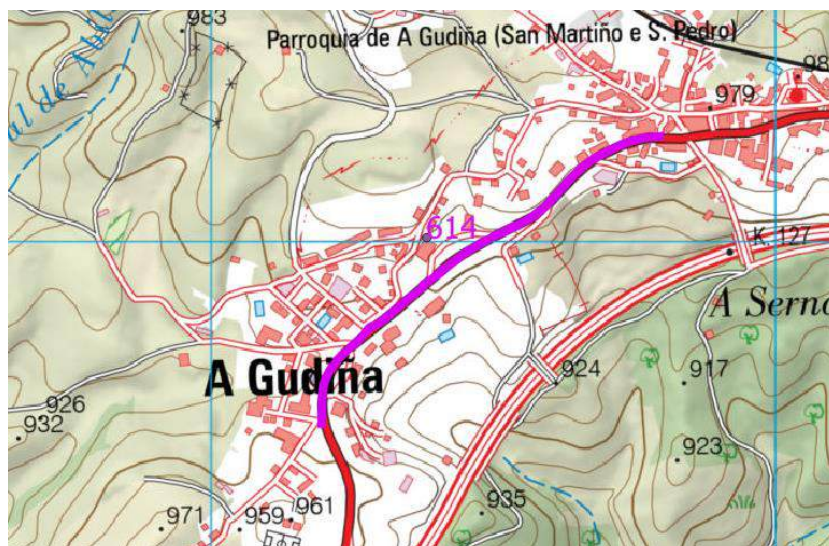

COORDENADAS REPRESENTATIVAS		
TREITO	COORDENADA X	COORDENADA Y
614	653449,07	4657972,47

Ilustración 57: Emprazamento e coordenadas representativas do treito 614

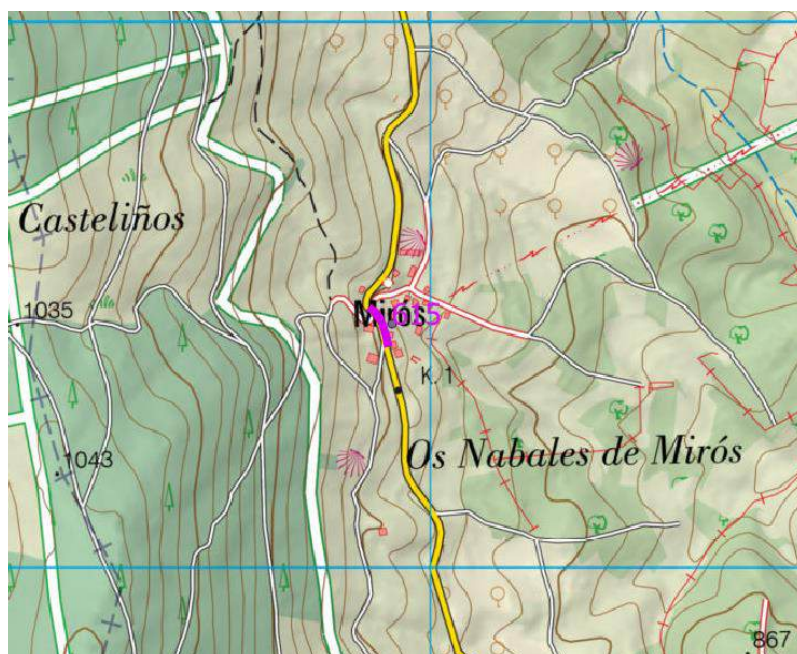

COORDENADAS REPRESENTATIVAS		
TREITO	COORDENADA X	COORDENADA Y
615	637913,4	4649436,79

Ilustración 58: Emprazamento e coordenadas representativas do treito 615

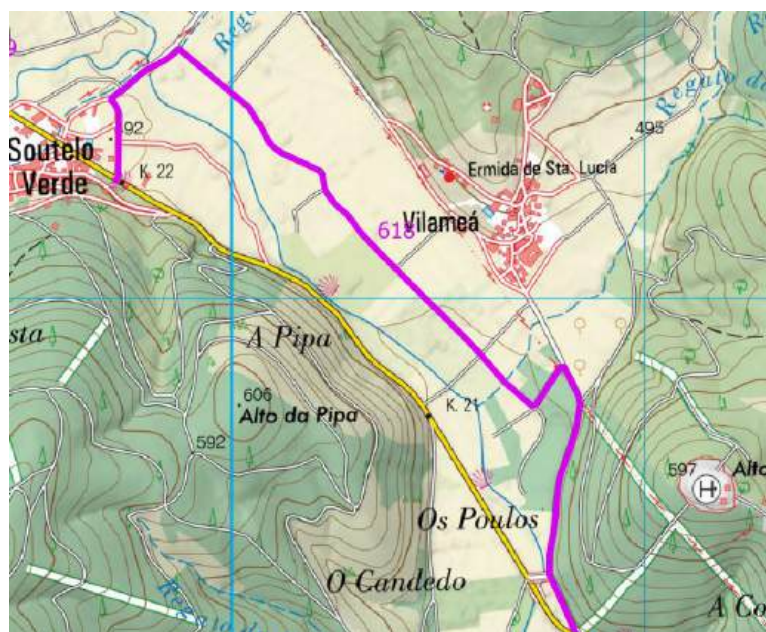

COORDENADAS REPRESENTATIVAS		
TREITO	COORDENADA X	COORDENADA Y
618	625342,09	4659125,86

Ilustración 59: Emprazamento e coordenadas representativas do treito 618

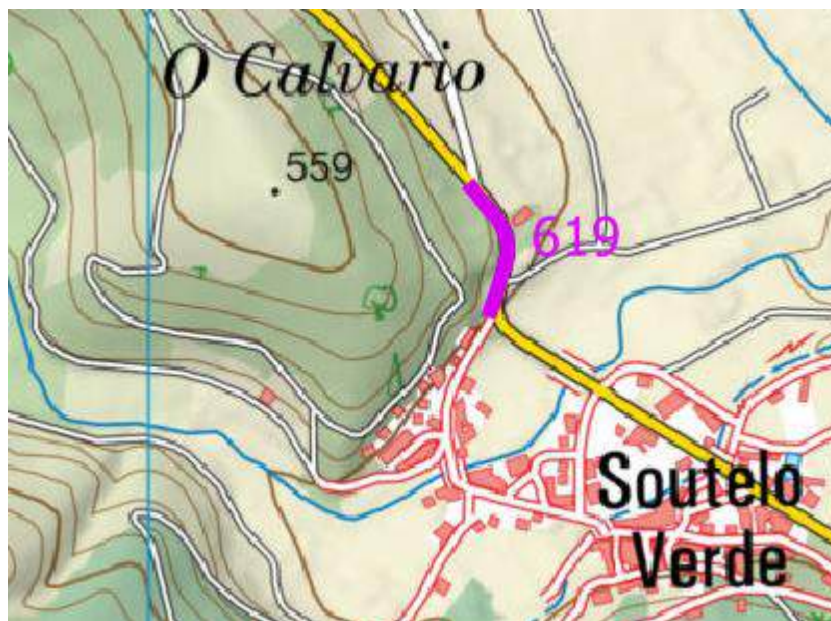

COORDENADAS REPRESENTATIVAS		
TREITO	COORDENADA X	COORDENADA Y
619	624366,94	4659591,2

Ilustración 60: Emprazamento e coordenadas representativas do treito 619



COORDENADAS REPRESENTATIVAS		
TREITO	COORDENADA X	COORDENADA Y
620	619898,89	4664006,97

Ilustración 61: Emprazamento e coordenadas representativas do treito 620

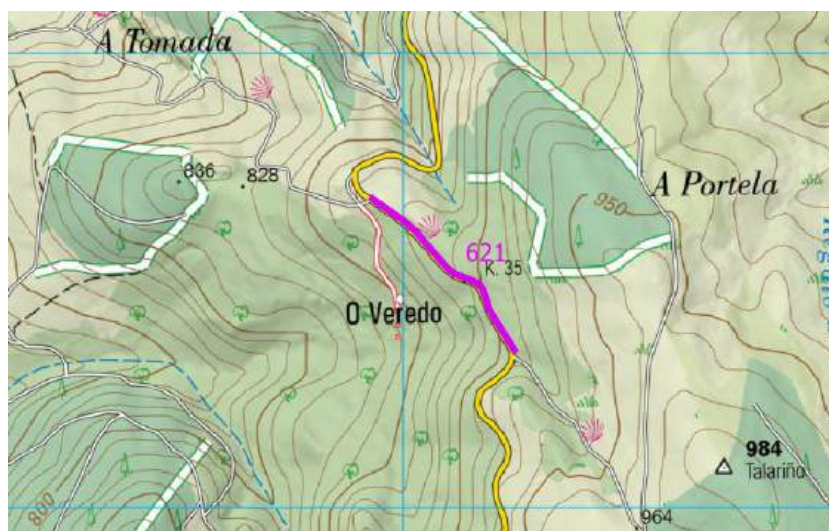

COORDENADAS REPRESENTATIVAS		
TREITO	COORDENADA X	COORDENADA Y
621	617105,3	4666515,32

Ilustración 62: Emprazamento e coordenadas representativas do treito 621

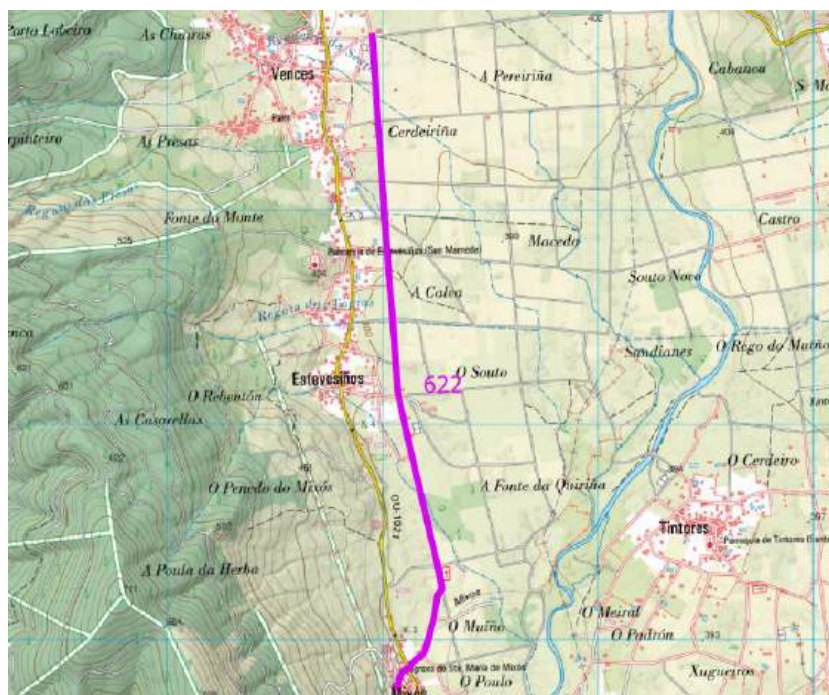

COORDENADAS REPRESENTATIVAS		
TREITO	COORDENADA X	COORDENADA Y
622	628071,05	4648235,5

Ilustración 63: Emprazamento e coordenadas representativas do treito 622

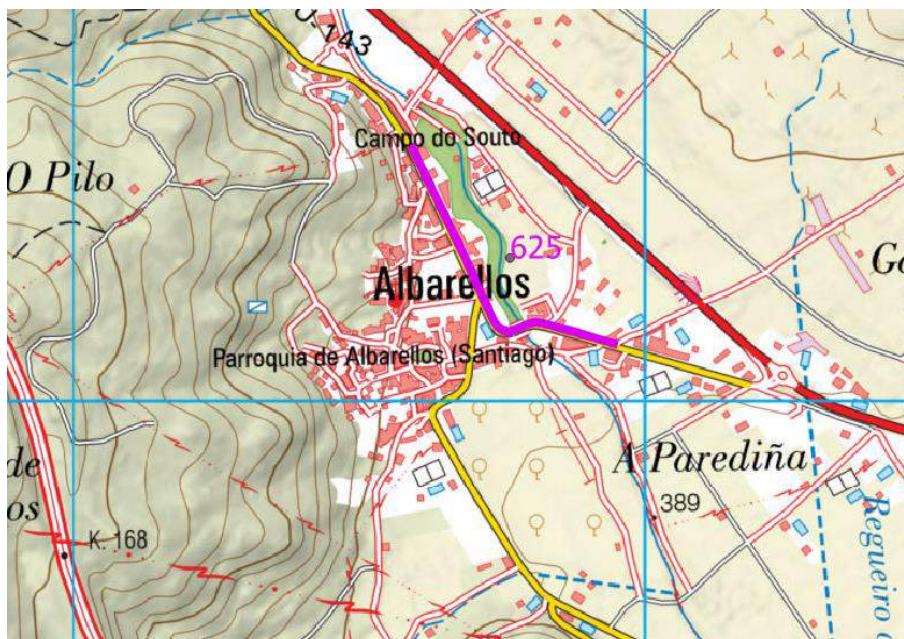

COORDENADAS REPRESENTATIVAS		
TREITO	COORDENADA X	COORDENADA Y
625	624697,7	4645218,47

Ilustración 59: Emprazamento e coordenadas representativas do treito 625



COORDENADAS REPRESENTATIVAS		
TREITO	COORDENADA X	COORDENADA Y
627	619292,02	4650078,55

Ilustración 60: Emprazamento e coordenadas representativas do treito 627



COORDENADAS REPRESENTATIVAS		
TREITO	COORDENADA X	COORDENADA Y
630	599110,27	4672844,6

Ilustración 61: Emprazamento e coordenadas representativas do treito 630



COORDENADAS REPRESENTATIVAS		
TREITO	COORDENADA X	COORDENADA Y
635	589782,38	4698390,47

Ilustración 62: Emprazamento e coordenadas representativas do treito 635

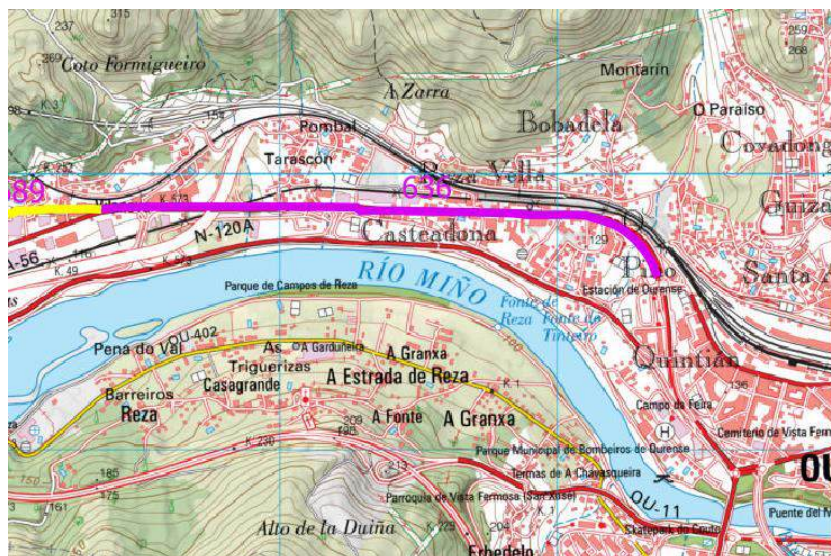

COORDENADAS REPRESENTATIVAS		
TREITO	COORDENADA X	COORDENADA Y
636	591438,07	4689870,77

Ilustración 63: Emprazamento e coordenadas representativas do treito 636

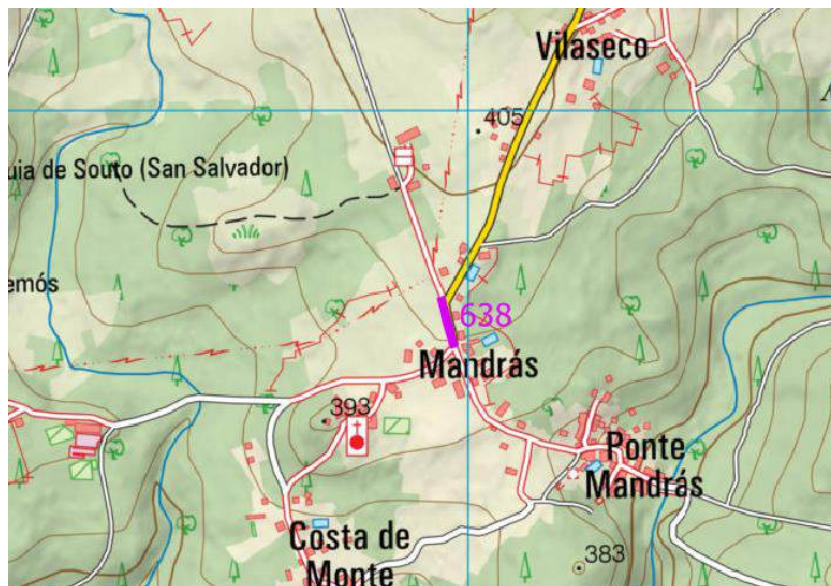

COORDENADAS REPRESENTATIVAS		
TREITO	COORDENADA X	COORDENADA Y
638	585965,99	4698631,44

Ilustración 64: Emprazamento e coordenadas representativas do treito 638



COORDENADAS REPRESENTATIVAS		
TREITO	COORDENADA X	COORDENADA Y
640	584610,73	4710790,09

Ilustración 65: Emprazamento e coordenadas representativas do treito 640



COORDENADAS REPRESENTATIVAS		
TREITO	COORDENADA X	COORDENADA Y
642	578069,34	4713076,69

Ilustración 66: Emprazamento e coordenadas representativas do treito 642



COORDENADAS REPRESENTATIVAS		
TREITO	COORDENADA X	COORDENADA Y
647	570541,1	4720434,98

Ilustración 67: Emprazamento e coordenadas representativas do treito 647

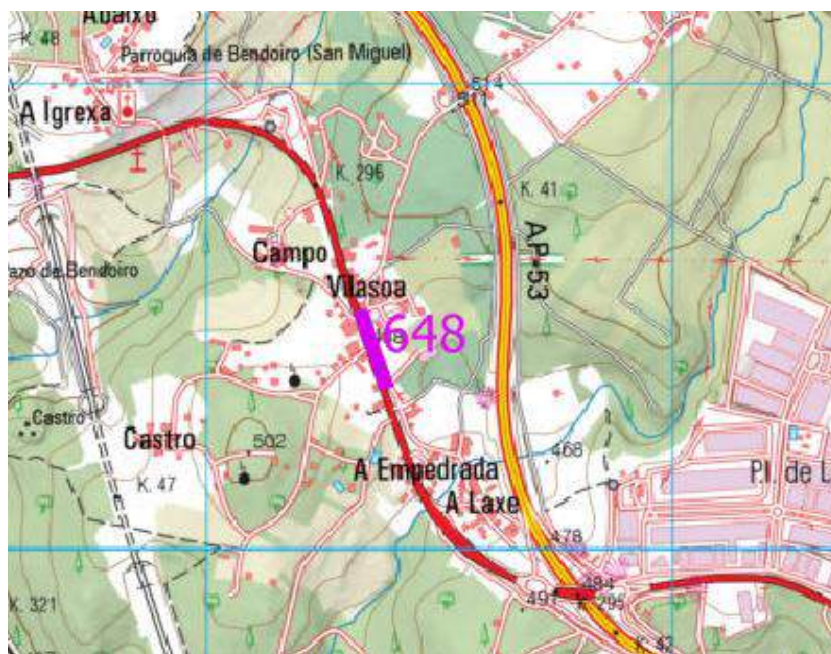

COORDENADAS REPRESENTATIVAS		
TREITO	COORDENADA X	COORDENADA Y
648	568357,31	4725428,3

Ilustración 68: Emprazamento e coordenadas representativas do treito 648

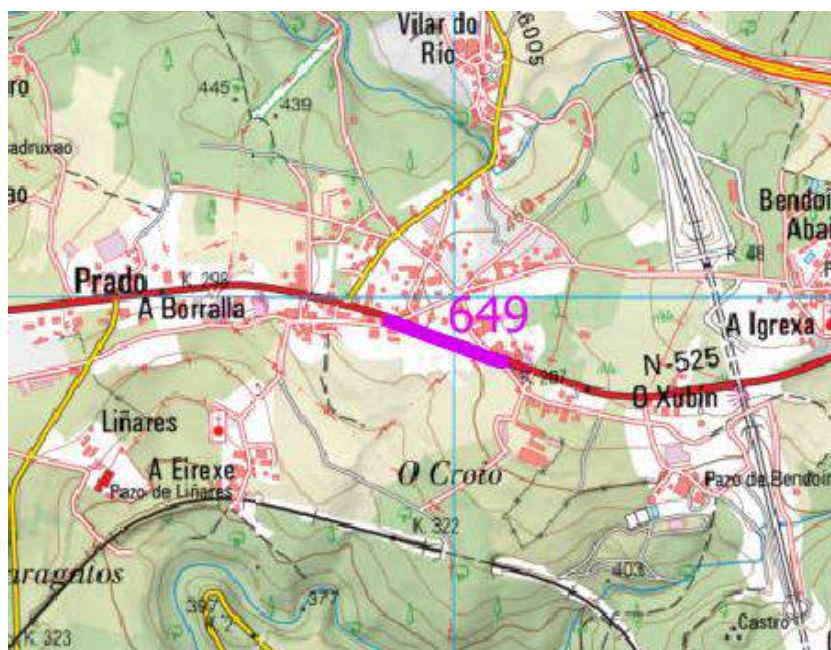

COORDENADAS REPRESENTATIVAS		
TREITO	COORDENADA X	COORDENADA Y
649	566977,9	4725898,38

Ilustración 69: Emprazamento e coordenadas representativas do treito 649

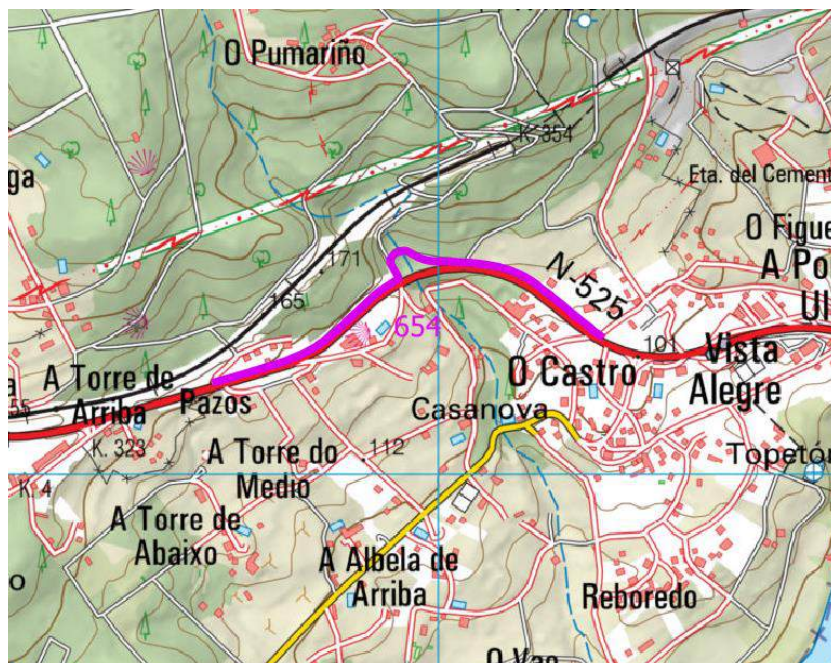

COORDENADAS REPRESENTATIVAS		
TREITO	COORDENADA X	COORDENADA Y
654	547895,31	4736341,97

Ilustración 70: Emprazamento e coordenadas representativas do treito 654



COORDENADAS REPRESENTATIVAS		
TREITO	COORDENADA X	COORDENADA Y
655	541773,21	4741705,26

Ilustración 71: Emprazamento e coordenadas representativas do treito 655

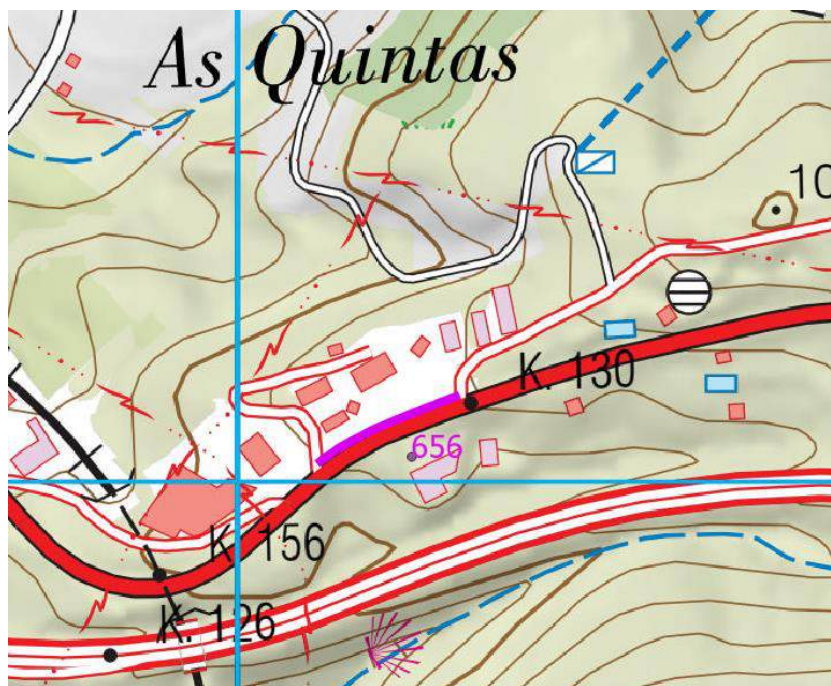

COORDENADAS REPRESENTATIVAS		
TREITO	COORDENADA X	COORDENADA Y
656	655131,46	4658034,49

Ilustración 72: Emprazamento e coordenadas representativas do treito 656

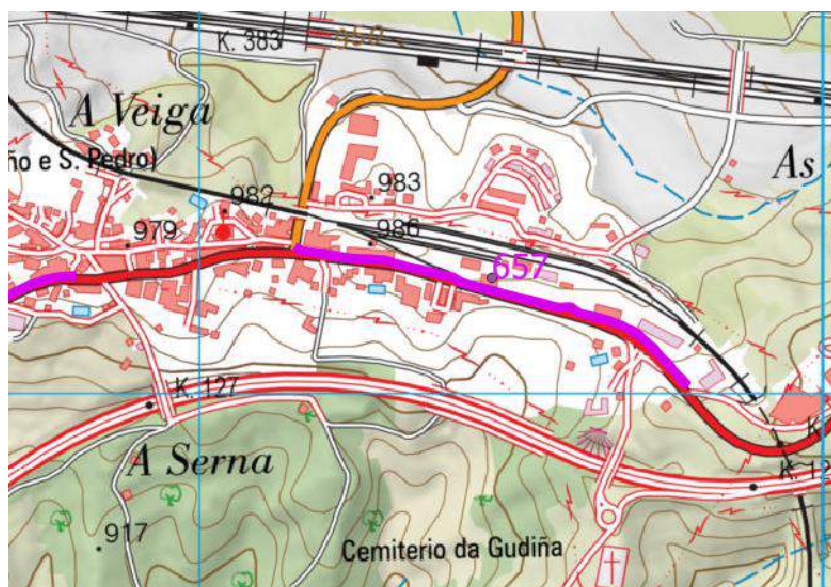

COORDENADAS REPRESENTATIVAS		
TREITO	COORDENADA X	COORDENADA Y
657	654482,13	4658155,25

Ilustración 73: Emprazamento e coordenadas representativas do treito 657



COORDENADAS REPRESENTATIVAS		
TREITO	COORDENADA X	COORDENADA Y
658	626204,98	4658053,32

Ilustración 74: Emprazamento e coordenadas representativas do treito 658



COORDENADAS REPRESENTATIVAS		
TREITO	COORDENADA X	COORDENADA Y
661	645985,27	4651480,16

Ilustración 75: Emprazamento e coordenadas representativas do treito 661



COORDENADAS REPRESENTATIVAS		
TREITO	COORDENADA X	COORDENADA Y
662	642305,45	4649809,48

Ilustración 76: Emprazamento e coordenadas representativas do treito 662



COORDENADAS REPRESENTATIVAS		
TREITO	COORDENADA X	COORDENADA Y
667	631019,93	4630157,18

Ilustración 77: Emprazamento e coordenadas representativas do treito 667

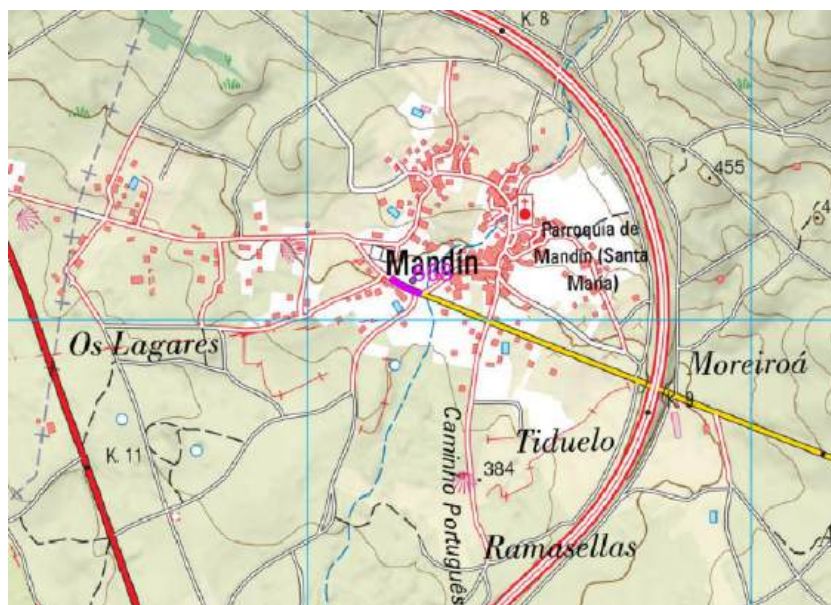

COORDENADAS REPRESENTATIVAS		
TREITO	COORDENADA X	COORDENADA Y
668	631226,43	4634070,16

Ilustración 78: Emprazamento e coordenadas representativas do treito 668

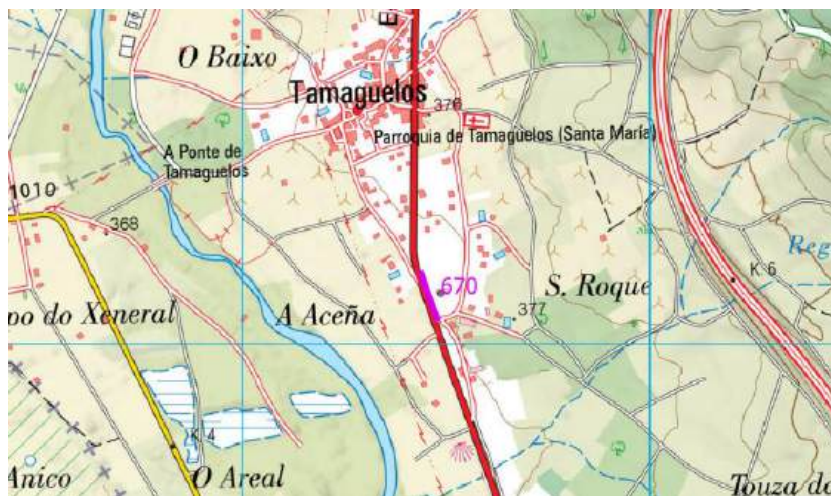

COORDENADAS REPRESENTATIVAS		
TREITO	COORDENADA X	COORDENADA Y
670	629456,59	4636111,71

Ilustración 79: Emprazamento e coordenadas representativas do treito 670



COORDENADAS REPRESENTATIVAS		
TREITO	COORDENADA X	COORDENADA Y
673	614272,64	4668583,13

Ilustración 80: Emprazamento e coordenadas representativas do treito 673



COORDENADAS REPRESENTATIVAS		
TREITO	COORDENADA X	COORDENADA Y
675	604325,7	4673364,35

Ilustración 81: Emprazamento e coordenadas representativas do treito 675

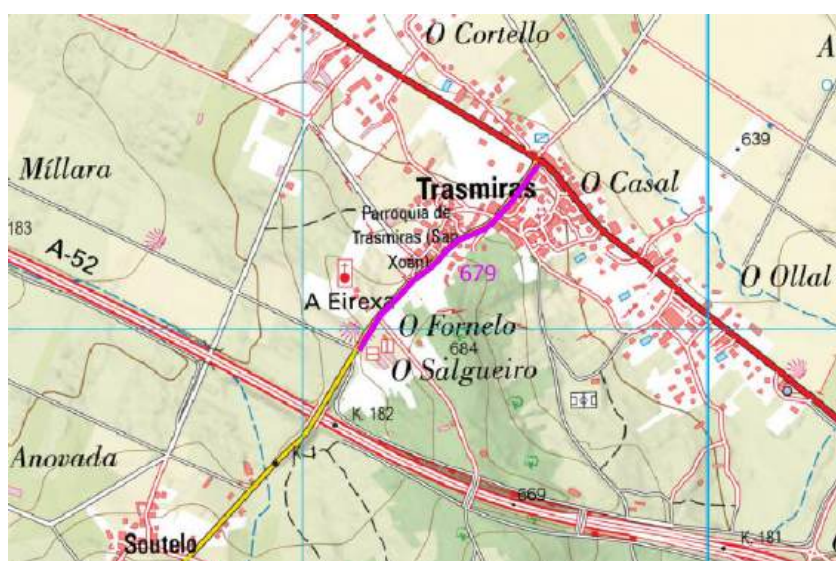

COORDENADAS REPRESENTATIVAS		
TREITO	COORDENADA X	COORDENADA Y
679	614339,96	4653167,14

Ilustración 82: Emprazamento e coordenadas representativas do treito 679

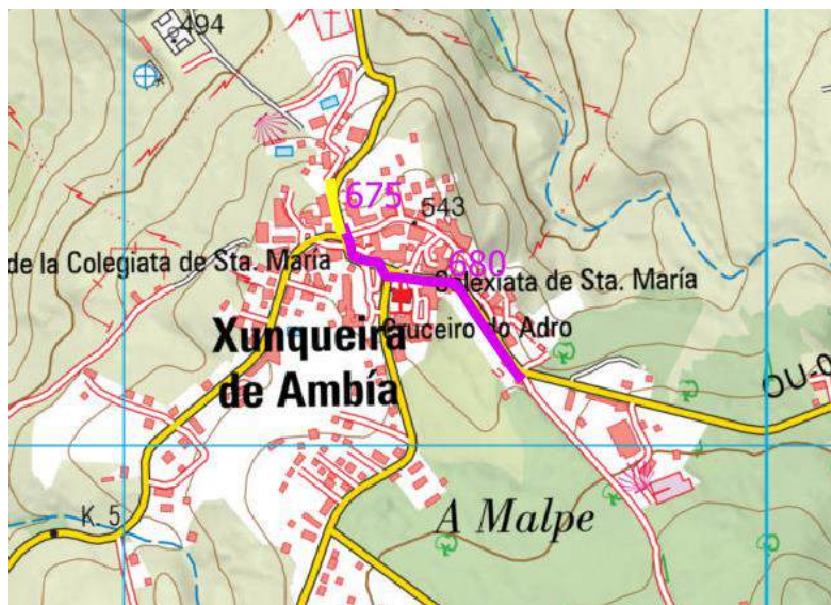

COORDENADAS REPRESENTATIVAS		
TREITO	COORDENADA X	COORDENADA Y
680	604515,55	4673246,58

Ilustración 83: Emprazamento e coordenadas representativas do treito 680

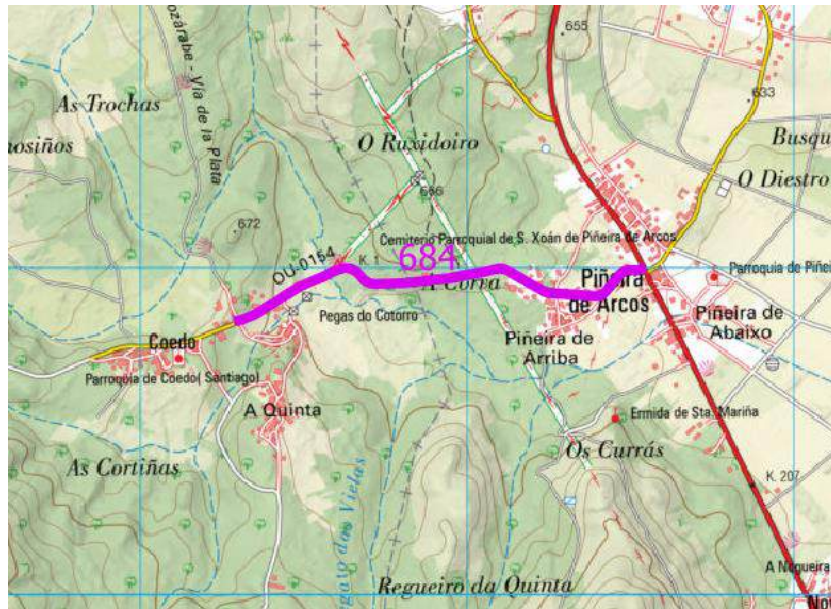

COORDENADAS REPRESENTATIVAS		
TREITO	COORDENADA X	COORDENADA Y
684	601770,33	4665940,68

Ilustración 84: Emprazamento e coordenadas representativas do treito 684

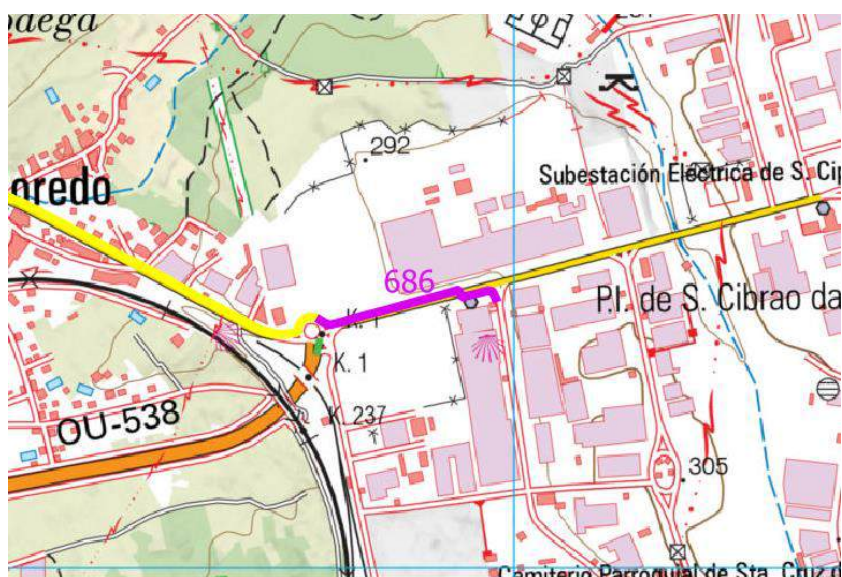

COORDENADAS REPRESENTATIVAS		
TREITO	COORDENADA X	COORDENADA Y
686	596778,16	4682457,16

Ilustración 85: Emprazamento e coordenadas representativas do treito 686



COORDENADAS REPRESENTATIVAS		
TREITO	COORDENADA X	COORDENADA Y
687	596015,08	4682682,84

Ilustración 86: Emprazamento e coordenadas representativas do treito 687

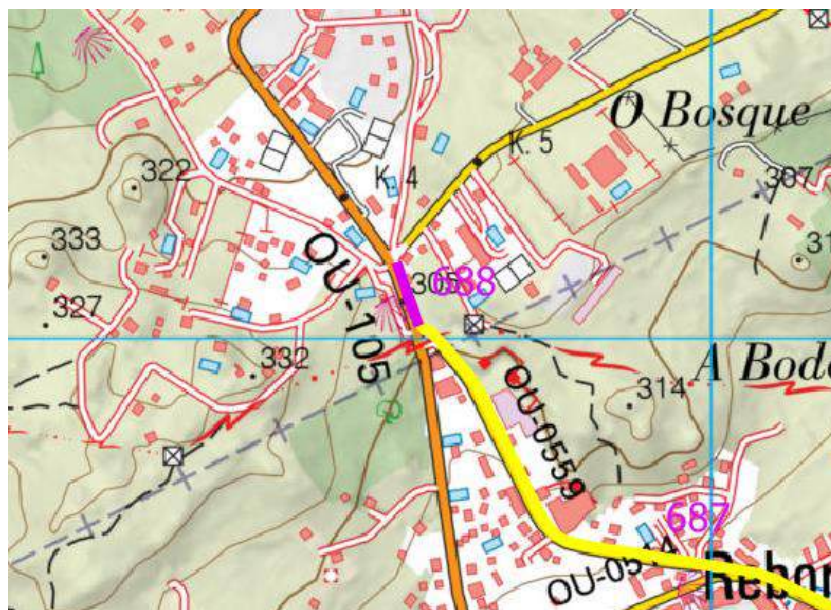

COORDENADAS REPRESENTATIVAS		
TREITO	COORDENADA X	COORDENADA Y
688	595579,41	4683058,66

Ilustración 87: Emprazamento e coordenadas representativas do treito 688

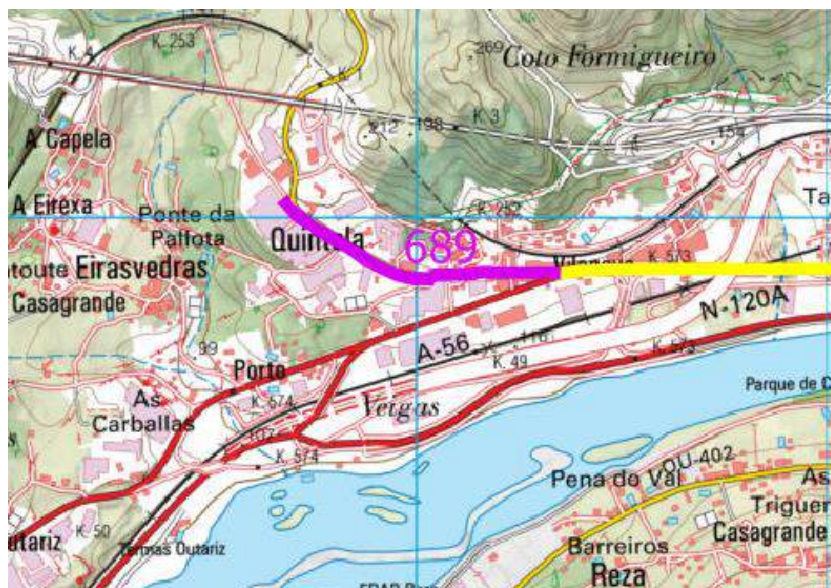

COORDENADAS REPRESENTATIVAS		
TREITO	COORDENADA X	COORDENADA Y
689	589985,04	4689867,25

Ilustración 88: Emprazamento e coordenadas representativas do treito 689

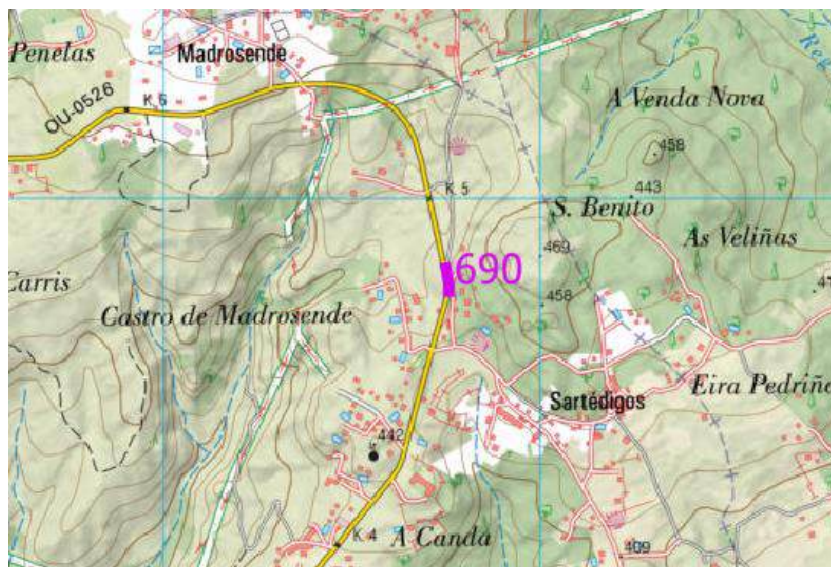

COORDENADAS REPRESENTATIVAS		
TREITO	COORDENADA X	COORDENADA Y
690	592755,56	4693777,42

Ilustración 89: Emprazamento e coordenadas representativas do treito 690

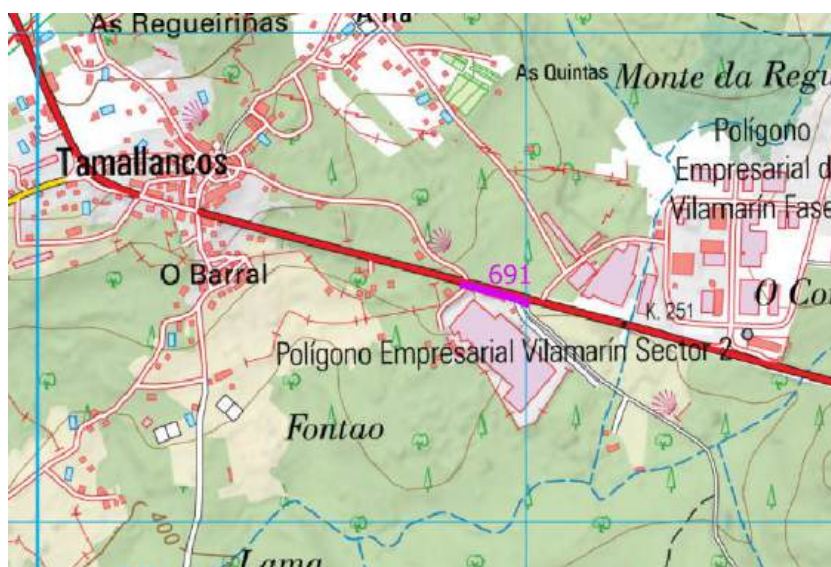

COORDENADAS REPRESENTATIVAS		
TREITO	COORDENADA X	COORDENADA Y
691	590937,87	4697466,6

Ilustración 90: Emprazamento e coordenadas representativas do treito 691



COORDENADAS REPRESENTATIVAS		
TREITO	COORDENADA X	COORDENADA Y
692	586342,02	4701006,68

Ilustración 91: Emprazamento e coordenadas representativas do treito 692



COORDENADAS REPRESENTATIVAS		
TREITO	COORDENADA X	COORDENADA Y
696	578169,94	4713292,52

Ilustración 92: Emprazamento e coordenadas representativas do treito 696



COORDENADAS REPRESENTATIVAS		
TREITO	COORDENADA X	COORDENADA Y
700	582595,91	4704642,55

Ilustración 93: Emprazamento e coordenadas representativas do treito 700



COORDENADAS REPRESENTATIVAS		
TREITO	COORDENADA X	COORDENADA Y
704	541844,54	4741747,27

Ilustración 94: Emprazamento e coordenadas representativas do treito 704

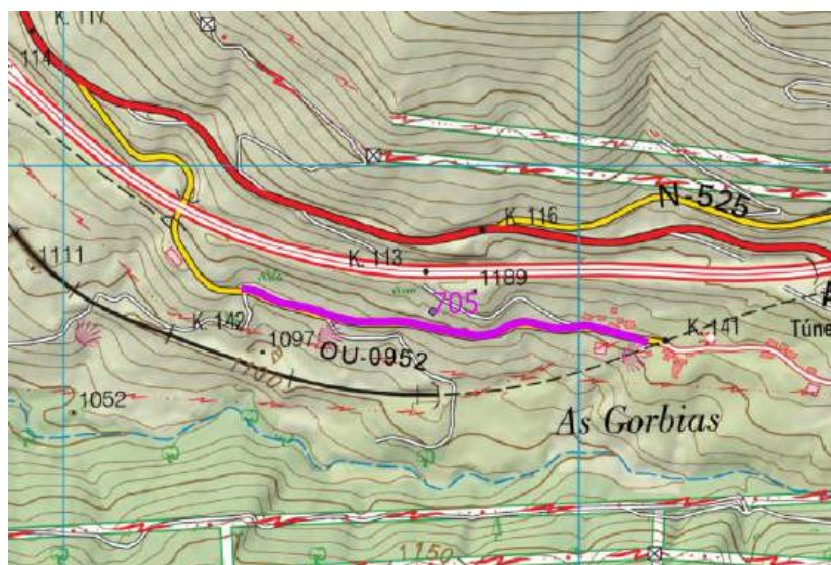

COORDENADAS REPRESENTATIVAS		
TREITO	COORDENADA X	COORDENADA Y
705	666726,03	4655681,35

Ilustración 95: Emprazamento e coordenadas representativas do treito 705



COORDENADAS REPRESENTATIVAS		
TREITO	COORDENADA X	COORDENADA Y
748	629175,86	4656285,55

Ilustración 96: Emprazamento e coordenadas representativas do treito 748